ALQUILERES DE CASAS Y DEPARTAMENTOS

DEPARTAMENTO COQUITO, PLAZA-MANUEL, 3 habitaciones, 2 galerías, 2 patios, 2 baños, 2 cuadras de la estación y 2 del tranvía. Informes Vía 96, alquila parte esta buena casa para pensionado o familia, con muebles o sin ellos, cuando prefieran pensionistas. Llamar 1058, Mapuel.

EN COGHLAN, PLAZA 2823 DISTA 2 cuadras de la estación y 2 del tranvía. Informes Vía 96, alquila parte esta buena casa para pensionado o familia, con muebles o sin ellos, cuando prefieran pensionistas. Llamar 1058, Mapuel.

ALQUILO DEPARTAMENTO 3 habitaciones, con o sin pensión. Alquiler módico. Informes Cabildo 2823.

ALQUILO DEPARTAMENTO con 3 habitaciones, baño y cocina, por 130 $ mens. Salta 676.

ALQUILO DEPARTAMENTO 3 piezas, cocina, baño y cochera

SERVICIO DOMESTICO FEMENINO

SE NECESITA SIRVIENTA PARA TODO trabajo que entienda cocina. Sueldo $20. Teléfono 1340.

SE NECESITA SIRVIENTA CON BUENAS recomendaciones en casa inglesa. Cameron 231.

SE NECESITA SIRVIENTA CON BUENAS referencias para hotel de familia. Av. Pueyrredón 1032. Recién lavado.

SE NECESITA SIRVIENTA PARA TODO trabajo de 8 a 12 y de 2 a 6. Sueldo $20. Teléfono 1340

Señora FORMAL SE OFRECE PARA [illegible] familia, entre 30 y 40 años, [illegible] 1170. v9

[illegible] PARA LIMPIEZA POR [illegible] por horas; Bolívar 867, piso 1°. v9

SE OFRECE MUCAMA VASCA PARA [illegible] o corta familia. Rivadavia 3 y 4 de Mayo 312. v9

Señora FORMAL SE OFRECE, GENOVESA, sin pretensiones, para quehaceres [illegible] Malabia 1042. v9

SE OFRECE SIRVIENTA PARA TODO trabajo para internar; Belgrano 142, [illegible]. v9

Señora FORMAL SE OFRECE CON [illegible] años; todo trabajo menos de [illegible] desde 12. v9

SE OFRECE MUCHACHA PARA MUCAMA [illegible] de abuelo o niños, con buenas recomendaciones. Billinghurst 231. v9

SE OFRECE señora PARA COCINA sola, corta familia, chico 13 años, sin [illegible] Oro 2253. v9

SE OFRECE MUCAMO O PORTERO, sabe [illegible] manejo de automóviles, Tercera [illegible] Flores. v9

SE OFRECE SIRVIENTA PARA CORTA familia, sabe su obligación, Carlos Calvo [illegible]. v9

SE OFRECE señora CON CHICO PARA [illegible] servicio de matrimonio solo, Victoria [illegible]. v9

SIRVIENTA SE OFRECE RECOMENDADA [illegible] encargado de cocina; R. de Irigoyen [illegible]. v9

SIRVIENTA SE OFRECE PARA MUCAMA [illegible] para todo trabajo siendo contada; Avenida Quintana 217. v9

SE OFRECE LAVANDERA PARA TODA [illegible] de ropa y planchado en su casa, [illegible] 2244. v9

SIRVIENTA TODO TRABAJO DE MATrimonio, con chica de 5 años, se ofrece; Cerrito 812. v9

SIRVIENTA SE OFRECE PARA CORTA familia o cocina sencilla, Juncal 1760, [illegible]. v9

Señora FORMAL SE OFRECE ASEADA para cuidar cualquier enfermedad; [illegible] Cerrito 1036. v9

SIRVIENTA SE OFRECE CON UNA niña [illegible] de seis años, para corta familia, México [illegible] piso, [illegible]. v9

Señora FORMAL SE OFRECE PARA COCINERA con recomendaciones, Perón número [illegible]. v9

SE OFRECE MUCAMA O PARA TODO trabajo, sabiendo 1661, U. T. 1078, Rivadavia [illegible]. v9

Señora JOVEN SE OFRECE PARA QUEhaceres de medio día, sabe de cocina, [illegible] Unidos 1636, dep. 2. v9

Señora DE 45 años, CON NIÑA DE 17, SE ofrece para pastelería y panadería o cuidar casa; Arrecifes 3216, Floresta, Clara. v9

Señora SE OFRECE, PARA TRABAJAR [illegible] horas de mañana o tarde para [illegible] Alsina 1716. v9

SE OFRECE MUJER FORMAL, PARA [illegible] familia, para cocinar sencillo, con buenas recomendaciones; Perú 549. v9

SE OFRECE UNA COCINERA ANCIANA italiana, con buena recomendación, Cangallo 470. v9

SIRVIENTA O MUCAMA GENERAL SE ofrece, con o sin retiro; Humberto 1479, piso 3°. v9

SIRVIENTA SE OFRECE PARA TODO trabajo menos cocina, Viamonte 1046, piso 1°. v9

Señora OFRECESE, CUALQUIER TRAbajo, medio día, u horas de tarde, Independencia 1361, Carmen Cabanellas. v10

Señora FORMAL SE OFRECE PARA todo trabajo corta familia; Paraná No. 612. v9

SE OFRECEN DOS HERMANAS PARA MUcamas o todo trabajo, para matrimonio solo; calle 3 Boquinas 3231, Barracas. v9

SIRVIENTA SE OFRECE PARA MATRImonio solo, sabe cocinar bien; B. de Irigoyen 1040. v9

SE OFRECE SIRVIENTA PARA TODO trabajo; tratar en casa de los padres; B. Mitre 2372. v9

SE OFRECE COCINERA española y para todos los quehaceres de casa; Montevideo 1032. v9

SIRVIENTA SE OFRECE PARA TODO trabajo menos la cocina, M. de Oca 2147. v9

SE OFRECE UNA MUCHACHA PARA mucama, con recomendaciones, o todo trabajo, Tucumán 859. v9

SE OFRECE MUCAMO PRACTICO PAra casa de familia, con buenas recomendaciones, Gilemes 2853.

SE OFRECE COCINERA JOVEN ARGENtina con cama y sin pretensiones, por carta o personalmente, Cálcena 638, Flores.

SE OFRECE COCINERA O SIRVIENTA, con o sin retiro, tiene recomendación; Alsina 314, altura Triunvirato 300.

SE OFRECE SIRVIENTA, QUE ENTIENde de cocina, para todo trabajo, con buenas informes; Garay 1259. v9

SE OFRECEN MADRE E HIJA PARA casa de familia, competentes, para todo trabajo; tratar Juncal 5160. v10

SIRVIENTA PARA TODO TRABAJO PAra corta familia o matrimonio solo se ofrece, Garay 613.

SE OFRECE SIRVIENTA O MUCAMA con recomendaciones, sabe coser, Cervino 3236. v9

SIRVIENTA SE OFRECE PARA TODO trabajo, con retiro, preguntar por Inés, Entre Ríos 1065.

SE OFRECE SIRVIENTA PARA TODO trabajo de matrimonio o corta familia, Médico 627.

Señora SE OFRECE PARA CRIAR CHIco sin pecho en su casa, Chile 1062, departamento 10. v10

SE OFRECE UN JOVEN COCINERO, MUcamo o portero, con buenas recomendaciones, por carta a P. P., Franklin 840 v9

SE OFRECE señora FORMAL ARGENTIna para todo trabajo de matrimonio solo o con criada, [illegible] Rivadavia 3000, Caballito. v9

SIRVIENTA RECOMENDADA SE ofrece, prefiere pieza para el marido, trabaja afuera, Perú 1162, pieza 15, para corta familia.

SE OFRECEN MADRE E HIJA lavandera y oficiala planchadora competentes, dirigirse por carta o personalmente a R. J., San José 965, p. 14.

Señora SOLA, FORMAL, SE OFRECE, encargada o interesada para hotelito de campo, restaurant, casa pensión o cualquier ramo de comercio; Humahuaca 3591. v9

SE OFRECE PORTERO O VALET DE chambre o cualquier trabajo, con buenos certificados, de 24 años, español; Lima 663.

Señora FRANCESA SE OFRECE PARA atender interior de señora sola, entiende de cocina, buenos informes; Entre Ríos 2287 altos.

SE OFRECE COCINERA ARGENTINA, sin cama, hace empanadas y pasteles a la criolla, con buenos informes; tratar Maipú 1a 244. v9

SE OFRECE MUCAMA O SIRVIENTA PAra matrimonio, entiende algo de cocina, referencias en la casa de donde se retira, Montevideo 837.

SE OFRECE AMA española CON LECHE de 2 meses para criar en su casa o dar pecho, por horas solas, Paseo Colón 938, piso 2°.

Señora JOVEN SOLA SE OFRECE, para todo trabajo o cuidando a matrona [illegible] Cochabamba 1555, piso 1°.

Señora HONORABILIDAD MEDIANA, desea conocer [illegible] de hombre solo [illegible] casarse, carta a R. H., Avenida [illegible] v10

[illegible] JOVEN, SIN [illegible] mucamo y ella para [illegible] tiene máquina; [illegible] 942, 1o, depa- [illegible] v9

[illegible] EDAD, instruída, dirigir [illegible] casa; de [illegible] con hijos; ve [illegible] satisfacción [illegible] A. P. [illegible] v9

SE OFRECE señora FORMAL ARGENTIna para todo trabajo de matrimonio solo con recomendación, Rioja 800, Caballito.

SIRVIENTA RECOMENDADA SE ofrece, prefiere pieza para el marido, trabaja afuera, Perú 1162, pieza 15, para corta familia.

SE OFRECEN MADRE E HIJA lavandera y oficiala planchadora competentes, dirigirse por carta o personalmente a R. J., San José 965, p. 14.

Señora SOLA, FORMAL, SE OFRECE, encargada o interesada para hotelito de campo, restaurant, casa pensión o cualquier ramo de comercio; Humahuaca 3591. v9

SE OFRECE PORTERO O VALET DE chambre o cualquier trabajo, con buenos certificados, de 24 años, español; Lima 663.

Señora FRANCESA SE OFRECE PARA atender interior de señora sola, entiende de cocina, buenos informes; Entre Ríos 2287 altos.

SE OFRECE COCINERA ARGENTINA, sin cama, hace empanadas y pasteles a la criolla, con buenos informes; tratar Maipú 1a 244. v9

SE OFRECE MUCAMA O SIRVIENTA PAra matrimonio, entiende algo de cocina, referencias en la casa de donde se retira, Montevideo 837.

SE OFRECE AMA española CON LECHE de 2 meses para criar en su casa o dar pecho, por horas solas, Paseo Colón 938, piso 2°.

Señora JOVEN SOLA SE OFRECE, para todo trabajo o cuidando a matrona [illegible] Cochabamba 1555, piso 1°.

Señora HONORABILIDAD MEDIANA, desea conocer [illegible] de hombre solo [illegible] casarse, carta a R. H., Avenida [illegible] v10

[illegible] JOVEN, SIN [illegible] mucamo y ella para [illegible] tiene máquina; [illegible] 942, 1o, depa- [illegible] v9

[illegible] EDAD, instruída, dirigir [illegible] casa; de [illegible] con hijos; ve [illegible] satisfacción [illegible] A. P. [illegible] v9

LA PRENSA

Buenos Aires, viernes 8 de 1916

EL CARIZ DEL HORIZONTE POLITICO

La actitud de este diario, a la faz de las incertidumbres y expectativas políticas de la opinión nacional, en las horas actuales que vivimos, ha despertado, como era obvio que sucediera, honda expectativa y singular interés.

El asunto es el tema político del día; y la misma prensa, como si nuestros primeros artículos hubieran sido una campanada de atención ya que no de alarma, discute el mismo asunto, en el sentido general en que lo hemos planteado.

Si nuestra situación fuera normal, si los negocios del Estado y los particulares marcharan a lo largo de un camino de flores, nada habríamos observado a la situación en que se halla colocada la Presidencia, casi bicéfala, en este período de transición, cuyos caracteres explicamos en los artículos anteriores.

Pero sucede todo lo contrario. No necesitamos rememorar los hechos tantas veces estudiados en estas columnas, para demostrar que la marcha de la administración nacional no ha sido satisfactoria durante nuestra larga y penosa crisis económica.

El país se ha quejado y se queja fundadamente del exceso de inacción de la falta de medidas de previsión, que, adoptadas a su tiempo, habrían atenuado el golpe de la conflagración europea y evitado desastres internos, motivados por esa y otras causas anteriores, que han podido y debido ser contenidas.

Las horas difíciles no han pasado. El enorme desarrollo de la prenda agraria y la trasformación que, al ser desnaturalizada, ella ha operado, con gran daño del país, del crédito personal en crédito real; la baja intensa e inoportuna de los frutos, cosechas y ganado, a un tipo inferior al calculado para contraer las deudas, la larga sequía que es ya un flagelo, y, en fin la fiebre natural de las democracias que cambian de mandatarios, han creado a la economía nacional una situación delicada, e indiscutiblemente grave.

Pueden variar las dominaciones partidarias en una sociedad; pero esas variantes no cambian su mentalidad. Eso no es obra de la improvisación, sino de lentas y largas evoluciones. Por consiguiente, con el viejo régimen o con el nuevo, nuestro país ha sido y continuará siendo, aún por muchos años "presidencial".

Señalamos esta verdad, también innegable, para demostrar la importancia de la influencia del Poder Ejecutivo en la marcha no solamente del gobierno sino de los negocios generales.

Esta influencia domina al Congreso, aun al Congreso actual del sufragio libre, porque éste sólo ha podido darnos la pureza del voto; pero no ha tenido aún tiempo de morigerar ni de trasformar los hábitos políticos. Es una verdad penosa, pero toda la verdad, que los congresos del sufragio libre resultan hasta ahora menos disciplinados, menos laboriosos, menos preparados y menos útiles para la Nación.

El Congreso del sufragio libre, como la ingenia de todas las revoluciones, va en tren de destruir su propia eficacia, substituyendo el gobierno de la fórmula de Lincoln—del Pueblo, por el Pueblo y para el Pueblo—por el gobierno del comité, por el comité, y para el comité.

Si de esta situación económica y política ingrata, llevamos la mirada escudriñadora más a lo hondo, a las finanzas de la Nación, de las catorce provincias y de centenares de municipios, el horizonte que se descubre es simplemente abrumador!

Luego, no es posible desdeñar, entre los factores de bienestar común, el bienestar de los individuos que forman la colmena; y dicho bienestar no existe, ni aún excepcionalmente, porque los que más sólida situación de bolsillo gozan, la han sentido también afectada por la crisis general.

De esta suerte, los momentos del Estado son delicadísimos y requieren que no se pierda tiempo en preocupaciones personales, que fuera del alto ambiente constitucional serán siempre efímeras o dañosas al bien común.

La tradición presidencial recordada palpita ansiosamente. Los unos miran siempre a la Presidencia titular. Los otros lo esperan todo de la venidera. Todos, en fin, convienen en que jamás, en la Historia Argentina, fué más imperativa que ahora la necesidad de combinar las vistas y la acción del binomio presidencial.

No es solamente cuestión de programas gubernativos lo que preocupa al país, y es un grave y antidemocrático error pensar que no son necesarios, o que lanzados antes o ahora podrían ser desvirtuados por la crítica.

La crítica en tal caso habría sido bienhechora, al evitar al país la realización de planes equivocados o dañosos a sus intereses. Saludable es la crítica preventiva, la que evita el mal, según el clásico aforismo de Shakespeare: "better prevent than to cure". Funesta puede ser la crítica que tenga por blanco la realización, los hechos, de un programa no conocido antes.

Entonces ella será demoledora, sembrará ruinas, y el carece de poder para conseguirlo, como a menudo acaece con los gobiernos fuertes, entonces la crítica "ex post facto" contribuirá impotente a la consagración del error, que el debate autoriza también los errores.

Pero si no se da importancia a los programas, si no se tiene de un país el concepto elevado que debe merecer a todos los que solicitan su apoyo, exponiéndole, como los pretores romanos, el plan de ideas y de soluciones que van a sostener durante su magistratura, si por un dejo injustificable de erradas preocupaciones, se desdeña la palabra y se prefiere el silencio, incompatible con los verdaderos métodos de la libertad, por lo menos conviene que si se calla, se proceda, se obre, se atienda a las urgencias del Pueblo, y no se paralice ni disloque la doble Presidencia transitoria y constitucional.

El Presidente electo debe estar en contacto cordial a menudo con el titular. Hemos demostrado ya la conveniencia, la utilidad, la necesidad de esta combinación de pensamiento y de acción.

El presidente electo mantiene su inflexible alejamiento del gobierno y del partido que lo eligió. Examinemos la segunda actitud, desde luego.

La hemos considerado oportuna y discreta. Su partido ha terminado ya los actos de devoción lícitos en la política. La procesión ha concluído y el santo ha sido llevado al tabernáculo del altar mayor. El clero, los monaguillos y los fieles no tienen función que desempeñar, sino la de esperar confiados y tranquilos la realización de los milagros que han soñado, que han prometido y que aguardan impacientes ellos mismos.

Rodear al electo, convertir su casa en un club de tertulia, de frivolidad y de ambiciones mayores y menores, sería un error que perjudicaría al magistrado y al país.

Hace bien, pues, de evitar la familiaridad estéril y utilitaria. Su prestigio, su sorledad, su espíritu ganan y puede libremente dedicarse a preparar su acción gubernativa.

Pero esta función, ya obligatoria para el electo, no puede realizarse en el vacío, en el aislamiento y en el mutismo, respecto del gobierno existente y de la clase gobernante, de los elementos superiores de la sociedad y de la prensa misma, que ilustran, que fortifican, que despejan el camino y son ayudas imprescindibles para gobernar.

No queremos pregonar [illegible] te. A las [illegible] negado a los anuncios [illegible] del Poder Ejecutivo? Todavía [illegible] expresado el presidente electo actitudes alarmantes e inverosímiles el desconocimiento de la legalidad de los poderes existentes y la negativa a jurar ante el Congreso. Nos parece discreto no autorizar estas [illegible] bien que la falta de contestación a la nota del Presidente de la asamblea pudiera darles colorido de realidad.

No hacen rumores revolucionarios y perjudiciales a la Nación en estos momentos, no son verosímiles, desconocen sin duda la serenidad de espíritu del electo y deben ser el fruto, precisamente de las incertidumbres y de las preocupaciones vagas, una de cuyas consecuencias, es, en todas partes, que la sociedad sea agitada por los rumores más extravagantes.

Preferimos formar entre las filas de los espíritus reposados que nos hacen saber que el presidente electo medita, trabaja, allega elementos de acción gubernativa y prepara el camino de lo venidero.

Enhorabuena. Ese es el método; pero no lo practica el electo en la necesaria amplitud. El aislamiento, la meditación no pueden ya mejorar, ni robustecer sus puntos de mira. Sus ideas fundamentales deben estar forzosamente maduras.

Debe ahora someterlas al contraste, a la piedra de toque de la práctica, y el único medio de lograrlo es realizar sus observaciones y estudios en el anfiteatro en la Casa Rosada, requiriendo del presidente titular acción actual y decidido concurso para la futura.

El cariz del horizonte político está nebuloso. Se despejará si aparecen ante el país las dos presidencias realizando un gran plan de gobierno conservador.

Esta palabra ha sido mal aplicada, en los últimos tiempos de la política argentina. Pero LA PRENSA, levantando el concepto del limo de la política utilitaria, a los nobilísimos y puros ambientes de la carta orgánica y de la índole de nuestra civilización, probará esta verdad político-económica y sociológica:

—El pueblo argentino ha sido, es y será eminentemente conservador.

CONGRESO

CAMARA DE DIPUTADOS

REUNION EN MINORIA

Interpelación al Ministro del Interior

LOS SUCESOS DEL NEUQUEN

JUBILACION DE FERROVIARIOS

Respuesta del Ministro de Obras Públicas

Se reunió ayer la Cámara de Diputados.

A las 3 y 30 p. m., hora reglamentaria, la presidencia dispuso cerrar el libro de asistencia, sin "quórum" en la casa, pero luego y cuando se habían retirado numerosos legisladores, sonó la campanilla de llamada al recinto.

A las 5 y 45 ocupaban sus bancas 46 diputados, y el presidente declara que llamó a sesión en minoría a pedido de algunos legisladores que lo manifestaron deseos de entrar al recinto.

A pedido del señor Cantilo, la presidencia informa que después de cerrado el libro de asistencia, se retiraron tres diputados. El señor Bunge hace moción para que la presidencia aplique las disposiciones reglamentarias que regulan el pago de las dietas de acuerdo con la asistencia de los diputados. El artículo 10 del reglamento faculta a la presidencia para considerar ausentes sin licencia a los inasistentes sin aviso, por lo que indica la conveniencia de que la Cámara invite a la presidencia a aplicar en tal sentido el artículo mencionado.

Entiende el señor Dmaría, que la interpretación tradicional de la palabra "ausentes" se refiere a los diputados que se hallan fuera de la capital.

Si la Cámara requiere la aplicación del artículo en tal forma, la presidencia lo cumplirá invariablemente a despecho de las objeciones referidas.

Como en ese instante se encuentran 61 diputados en el recinto, el señor Dickmann hace moción para que se trate la sesión. En vista de que el señor Bunge insiste en su predicación, hace constar el diputado Cantilo que es irregular el cierre del libro y entrar a sesión, tras el anuncio oficial de falta de "quorum" y después de haberse marchado varios diputados.

Luego la presidencia declara que toda resolución debe ser adoptada con número legal, que en ese momento hay en el recinto; se vota con resultado afirmativo la moción del señor Dickmann. Se resuelve a la vez dar aviso telefónico del comienzo de la reunión a los diputados que registraron su nombre en el libro de asistencia.

LOS SUCESOS DEL NEUQUEN

Ocupa su asiento en el recinto el Ministro del Interior, doctor Ortiz. Alterado el orden de los asuntos a tratar por indicación de numerosos diputados, la presidencia concede la palabra al representante del Poder Ejecutivo, para contestar la interpelación pendiente sobre los sucesos del Neuquén.

Empieza el ministro por declarar que no concurrió personalmente a la Cámara a responder a la minuta, porque al regresar de la provincia de Salta, estaban ya listos tanto el mensaje del Poder Ejecutivo como todos los antecedentes del asunto, y fué informado por el subsecretario, que era resolución del doctor Muratura, a cargo interinamente de la cartera, mandarlos por escrito, porque de esa manera quedaría plenamente satisfecha la Cámara y se perdería menos tiempo. Como el mensaje contiene un resumen de todos los documentos, sería redundancia dar mayores explicaciones.

El Poder Ejecutivo considera que ha hecho en el caso todo lo humanamente posible y ha procedido con toda urgencia y firmeza, pues, desde que se inició la sublevación del Neuquén, dió cuenta el juez letrado de los sucesos que se iban produciendo, a medida que tenía de ello conocimiento por intermedio del gobernador del territorio. Se han pasado al referido magistrado todos los antecedentes recogidos, ha declarado ante él ampliamente el mismo gobernador que está vivamente interesado en mantener su autoridad y su prestigio.

No existen, a su entender, otras explicaciones ni medios nuevos de información, a no ser que se quiera mandar un comisionado que recabe la documentación que está en poder de la justicia.

Después de manifestar que es muy respetuoso de los fueros parlamentarios y que está convencido de su falta de dotes oratorias, ya que no todos nacen para pronunciar bellos discursos y brillantes frases, declara el doctor Ortiz que en telegrama que tiene en su poder, el Presidente de la República ha reputado correctísima su conducta en este asunto. Termina el ministro con la declaración de que lo esencial no es ser elocuente sino saber cumplir correctamente con todos los deberes.

Habla en seguida el diputado interpelante, señor Rid[illegible] inicia su exposición declarando [illegible] no la han guiado propósitos [illegible] ni intereses mesquinos [illegible] Cámara las [illegible] Dicho [illegible]

[illegible] te, agrega el señor Padilla, apoyaría el nombramiento de investigadores si sospechara de la verdad enunciada por el ministro, en su elocuencia muda, pero de todas maneras respetable.

Insiste en sus apreciaciones el señor Moreno, asseverando que la investigación de los hechos del Neuquén, puede dar motivo a que el Congreso adopte medidas relacionadas con el régimen carcelario, con la división de las fuerzas que tenga en el país distribuídas en sus fronteras a los efectos de la seguridad de sus habitantes. Procede el nombramiento de la comisión para que informe de la administración de los territorios, desde el punto de vista de la seguridad de las cárceles, y si es necesario tomar medidas para hacer cesar estados anormales.

Declara nuevamente el señor Río que en el territorio del Neuquén no existe justicia porque el juez letrado de ese territorio no hizo más que iniciar el sumario y el iniciar la aquisición del fiscal, el juez pidió licencia por cuarenta días; y van a hacer tres meses que han ocurrido los hechos sangrientos por los cuales protesta la civilización y cultura del país, sin que se haya iniciado una investigación.

Las investigaciones son siempre saludables y más en este caso, en que se trata de la muerte de simples procesados.

Lo esencial, dice el señor Moreno, es saber si la evasión ha sido el acto inicial de ese suceso y sobre todo conseguir que se puedan evitar en adelante hechos que atenten contra la seguridad de los habitantes del país.

A la observación [illegible] señor Padilla, apoyará el nombramiento [illegible] Río manifiesta [illegible] Moreno [illegible] Padilla [illegible] Moreno [illegible] Río [illegible] Moreno [illegible] Río [illegible] Moreno [illegible] Río

Científicas

(Página 195)

La caída en el abismo

(Especial para LA PRENSA)

Tuve ocasión hace poco de distraer a mis lectores de LA PRENSA hablándoles del movimiento propio que anima a todas las estrellas. Esta revelación extraordinaria data del año 1804, fecha en que el abate Pezzi—director del observatorio de Palermo—anunciara al mundo de los sabios que la estrella número 61 de la constelación del cisne, tenía un movimiento aparentemente sensible.

Tal movimiento confirmaba las sospechas de una posible traslación; y, en efecto, las medidas tomadas por esa época, asignaron a dicha estrella el número 3 en el orden de las distancias.

En estos últimos años, empero, la "paraláxis" de la estrella fué medida de nuevo modificándose el orden que se le atribuía: hoy ocupa el undécimo rango, encontrándose mucho más allá del sitio que la suponía Bressel en 1840. Sea ello como fuere, el descubrimiento de ciertos movimientos traslatorios en una estrella que se presumía estable marcaba una nueva era en la conquista de los cielos por el pensamiento humano.

Pronto pudo observarse, en efecto, que la 61 del cisne no representaba una excepción: todas las estrellas se trasladan con velocidades que varían entre quince y varios centenares de kilómetros aunque la velocidad media sensible parece ser de 40 kilómetros por segundo. ¿Hacia dónde se dirigen? Nuevo problema es este que el hombre no ha de resolver en un día; pero podemos, sin embargo, dar una respuesta de carácter general: Todas las estrellas forman un conjunto que no es sino la "vía láctea". Imaginaos una inmensa lente biconvexa llena de estrellas. Nosotros ocupamos el centro de esa multitud sideral; pero, por un efecto de perspectiva, los bordes de la lente nos parecen más densos que la región determinada por la parte central de ambas caras. Sobrada razón tenemos para creer en realidad que hacia los bordes del sistema así formado, la densidad se presentaría en la forma de un anillo ovalado de estrellas.

He aquí lo que llamamos "nuestro universo" y es en medio de tal multitud donde vagan las estrellas, nuestro sol, sus planetas y los satélites de los planetas.

Ocupando los soles—del mismo modo que el nuestro—las regiones centrales del sistema, se ven atraídos probablemente por ese anillo "galáctico" hacia el cual se encaminan y que será su tumba en el mañana indefinido del espacio. ¿Cuándo nos tocará el turno a nosotros? ¡Nadie puede saberlo! En el momento actual, las investigaciones astronómicas nos dicen que nuestro sistema solar ha puesto la proa con rumbo a un punto vecino: hacia la brillante "Vega" de la Lira.

Estas investigaciones son, empero, harto recientes para poder afirmar con ellas a ciencia cierta si vamos navegando en línea recta o si describimos en nuestra trayectoria una curva ampliamente abierta. Pero si cada sol del universo puede viajar en el conjunto y en medio de sus vecinos—del mismo modo que las moléculas gaseosas en un vaso herméticamente tapado—surge entonces al espíritu otro problema: esta inmensa vía láctea que llamamos nuestro universo, no

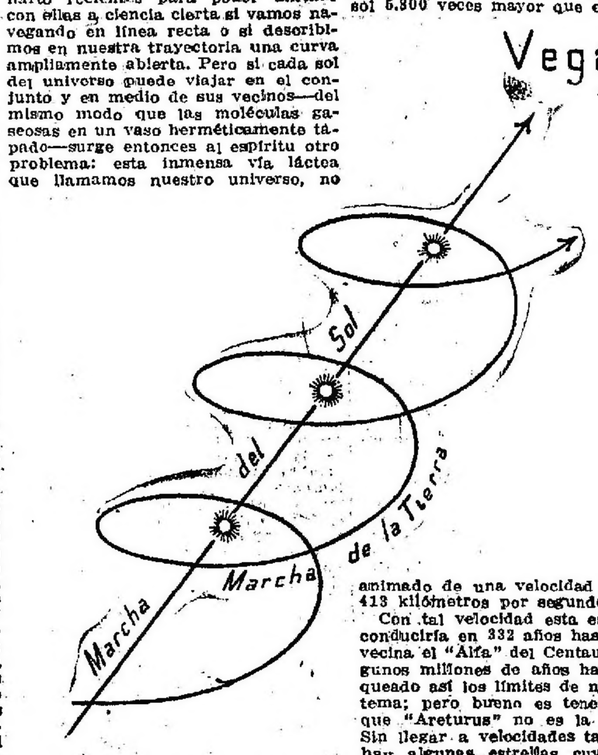

irá errante, asimismo, por ventura, en los amplios abismos del Gran todo?

Todo movimiento es relativo. Para comprobar una traslación cualquiera es indispensable tener un punto de reparo fijo o de velocidad menos acentuada. ¿Dónde podríamos tomar ese punto de comparación para guiarnos y persuadirnos de que nuestro universo viaja en el espacio?

Así planteado, este problema parecía hasta hace pocos años de difícil solución. Si todo cuanto vemos en nuestros telescopios, si todos esos soles, cometas y nebulosas forman parte del mismo conjunto: en una palabra, si nada observamos fuera de ese conjunto, ¿cómo podríamos fijar las características de ese movimiento en el caso probable de que existiera? Por suerte, ahí están los principios de la mecánica celeste para verter nuevas luces sobre problema tan angustioso.

Existen entre las estrellas algunas que, como lo hemos dicho, están animadas de grandes velocidades propias. La que parece batir el "record" es "Areturus" de Beaurrier, enorme sol 5.300 veces mayor que el nuestro animado de una velocidad propia de 413 kilómetros por segundo.

Con tal velocidad esta estrella nos conduciría en 332 años hasta nuestra vecina el "Alfa" del Centauro. En algunos millones de años habría franqueado así los límites de nuestro sistema; pero bueno es tener presente que "Areturus" no es la excepción. Sin llegar a velocidades tan rápidas, hay algunas estrellas cuya marcha excede los términos máximos establecidos por la teoría.

Lord Kelvis ha investigado, en efecto, la cantidad de materia "gravitacional" necesaria para producir velocidades, que se observa en las estrellas, habiendo comprobado que si nuestro universo está constituído por mil millones de soles, distribuídos al azar en la vía láctea, cada uno de los astros que la componen no debe exceder la velocidad teórica de 40 kilómetros por segundo.

Para explicar el vuelo de "Areturus" y otras estrellas que sobrepasan esa velocidad teórica máxima se necesitaría un universo mucho más voluminoso; el cálculo demuestra que para "Areturus" en particular, sería menester un mundo de estrellas 106 veces mayor que el nuestro.

Se impone de ahí esta conclusión: existen en el cielo astros que no pertenecen a nuestro universo, que no forman parte de la vía láctea; estrellas proyectiles que vienen de regiones insondables del espacio para perderse luego en el sentido opuesto, después de haber cruzado por nuestro sistema sideral.

Estas estrellas que se trasladan forzosamente por relación con los objetos que forman el conjunto de nuestra nebulosa, militan pues en favor de un movimiento propio de esta misma nebulosa.

El estudio de la velocidad de las estrellas nos lleva así a la conclusión casi forzosa de que viajamos en el espacio; quiero decir, que todo este conjunto de cosas que hemos convenido en llamar "nuestro universo", la vía láctea y sus soles, todo, absolutamente todo, se mueve y se traslada en la misma dirección. Este corolario casi probable nada nos dice, desgraciadamente, del movimiento en sí, de sus velocidades y de su dirección. El problema, pues, no está resuelto sino a medias. Vamos a ver ahora otros elementos concurrentes hacia una solución más completa que no puede ser definitiva desde luego.

Cuando un viajero desea saber hacia qué rumbo lo lleva el vehículo en que viaja, su primer cuidado consistirá en examinar los objetos inmutables que lo rodean: el movimiento aparente de regresión le indicará su movimiento real. En este caso, la perspectiva viene en su ayuda. Supongamos que viaja a través de una selva. Si mira hacia atrás, los árboles del camino, por relación con la marcha parecerán unirse entre ellos a medida que más se aleje. En frente del viajero, por lo contrario, los árboles parecerán separarse como dejándole expedito el camino.

Si nuestro observador se encuentra en una nave que navega conjuntamente con otras naves, el problema resultará más complejo, debiendo recurrir a todos los elementos del cálculo para formarse una idea exacta sobre la naturaleza de sus movimientos. Esto es precisamente lo que hacen los astrónomos para forjarse una idea más o menos exacta sobre el viaje que realizamos dentro de nuestro propio universo.

En 1748 Bradley lanzaba ya la idea de este probable viaje de nuestro Sol; pero no fué sino hasta 1783 que el problema quedó planteado en sus lineamientos generales. Examinando 14 estrellas, él creyó posible deducir que nos encontrábamos hacia la constelación de Hércules y fijar, además, el punto preciso de nuestro rumbo, punto que según sus estudios hallábase vecino a la estrella "Lambde".

Gracias a las investigaciones fotográficas que nos han permitido después estudiar más de cerca los movimientos propios de las estrellas, sabemos que los cálculos de Herschel no podían ser sino aproximativos y todo nos hace creer, así como lo hemos dicho, que la región hacia la cual nos dirigimos, a razón de unos 20 kilómetros por segundo, está vecina a "Vega", de la Lira.

Un éxito tan lisonjero encierra gratas promesas para la determinación precisa del movimiento que sigue nuestro universo.

El método que se ha seguido para fijar eso que los astrónomos llaman el "Apex solar" ese famoso punto del blanco contra el cual nos lanzamos, debería dar evidentemente resultados análogos para fijar el "Apex" del universo si fuera posible tener en cuenta los movimientos de esas estrellas que llamamos "estrellas proyectiles".

Estas, como es sabido, no forman parte, aparentemente de nuestro sistema sideral; están situadas fuera de la vía láctea y deben por lo tanto atravesarla de parte a parte. El examen de sus movimientos podría pues darnos algún indicio para la solución del problema que tanto nos preocupa. Parece, sin embargo, que las tentativas en tal sentido no han tenido éxito. El método es quizás el que debemos emplear; no obstante se le aplica a otros objetos que no las estrellas y veremos en un próximo artículo a qué resultados han llegado sobre este punto los astrónomos modernos.

Alb. D. Moreno

La ciencia médica y la guerra

LA "MUERTE SIN HERIDAS" Y LA "CAPSULA DE AIRE"

La ciencia médica y quirúrgica estudia actualmente las grandes sorpresas que la guerra ha traído consigo, particularmente: a) el carácter extraordinario de las heridas producidas por balas y granadas de alta velocidad y b) las muertes sin heridas y las perturbaciones causadas por la explosión de explosivos de alto grado.

Las investigaciones hasta ahora practicadas han dado margen a importantes descubrimientos en los diferentes países beligerantes.

El hombre de ciencia que se ha destacado en el estudio de las heridas de bala, bomba y granada es el doctor Hermann Matti, de Berna. Ha dado a conocer sus resultados en "Deutsche Mediznische Wochenschrift".

Ocupándose de las heridas de bala, parte de la base de que en el momento en que la bala sale del cañón encuentra una resistencia, según es notorio. Esta es una resistencia efectiva, de la misma índole que la que encontramos al caminar contra el viento. Como la proa de un bote arroja el agua hacia adelante, la bala impele una onda de aire por su extremo delantero. Mientras más grande la velocidad de la bala, más densa esa onda de aire o "cápsula de aire" según ha sido llamada.

Tanto las balas de pequeño calibre como las alemanas tienen una velocidad inicial de media milla por segundo. Uno de los efectos más sorprendentes del empleo de estas balas a corta distancia (guerra de trincheras) ha sido no el daño de la bala misma, sino de la "cápsula" de aire comprimido que la bala impele.

El aire comprimido es forzado dentro de los tejidos, al penetrar la bala, y se expande rápidamente produciendo destrozos.

Fragmentos de bombas movidos por la fuerza de altos explosivos, producen idéntico efecto.

Se recordará que durante los primeros meses de la guerra, cuando se inició la lucha de posiciones, los beligerantes se dirigieron mutuos reproches sobre el empleo de balas explosivas. Ahora parece comprobarse que ninguno de los combatientes había quebrantado la ley internacional en tal sentido y que los destrozos comprobados en los tejidos se deben al fenómeno descubierto.

Los fragmentos de bombas, particularmente de granadas de mano, impelen a menudo la misma "cápsula" de aire comprimido pero en más vasta escala. Cuando esto sucede, la víctima es volada en pedazos, no desde fuera, sino desde adentro.

En ninguna guerra anterior se ha comprobado un número tan enorme de heridas infectas. El doctor Matti lo atribuye al extraordinario empleo de artillería.

"Las heridas de "shrapnel"—dice—son más susceptibles de infección que las de fusil, porque abarcan una zona mayor de daño y determinan contusiones mayores. Payr afirma que el 70 al 80 por ciento de las heridas del "shrapnel" se infectan."

En cuanto al segundo punto, las muertes sin herida y ciertas perturbaciones sin causa inmediata, resultan tener un origen no menos sorprendente.

Sabido es que botellas que contienen vinos, por ejemplo, presentan aire y gas ácido carbónico en solución. Dentro de la botella, cerrada con un corcho, la presión mantiene las burbujas en solución. Cuando destapamos la botella, vemos que las burbujas ascienden a través del líquido. Esto ocurre porque la presión ha sido disminuída, poniendo en libertad el aire y el gas que forman las burbujas.

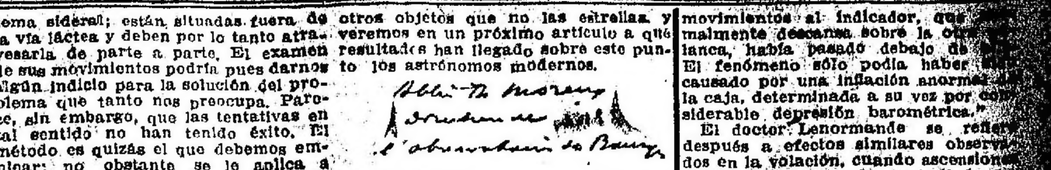

La "cápsula de aire" cuya expansión produce destrozos en los tejidos

Una bomba de alto explosivo al estallar produce o puede producir el mismo efecto en el cuerpo humano. En nuestra sangre, hay aire y gas ácido carbónico en solución. El violento desplazamiento de aire causado por la explosión crea un vacío parcial alrededor del centro de explosión. Los mismos gases de la bomba son mucho más ligeros que el aire.

Respondiendo a la disminución de la presión atmosférica, el aire y el gas en solución forman burbujas a través de la sangre; éstas pasan a los vasos capilares y detienen la circulación. Entonces se produce inmediatamente la muerte.

Ocurre otro caso también. Los explosivos de alto grado ocasionan una enorme compresión aérea. Este hecho determina un repentino descenso en la presión sobre la sangre y una instantánea disminución en la provisión de oxígeno en la sangre. La perturbación es tan grande que puede sobrevenir la muerte, la pérdida de la memoria, la locura, la ceguera y otros efectos, sin que la víctima haya sido herida.

El cirujano francés doctor Henri Lenormandé, exponiendo sus investigaciones sobre las causas de la muerte sin herida, hace notar que los cadáveres de las víctimas conservan una actitud de vida, como si repentinamente se hubieran helado. El fenómeno se produce, sin duda, en una fracción de segundo.

"Después de las batallas—dice el reputado facultativo—se han encontrado soldados sin herida aparente y que conservaban la actitud que tenían en el momento de morir. Admítese, por lo general, que perecieron por efecto de una repentina parálización de la circulación; pero no se encontraron las causas concretas.

"Tal era el estado de los estudios cuando M. Arnoux refirió ante la Sociedad Francesa de Ingenieros Civiles, cómo un oficial francés en el frente había encontrado un barómetro aneroide de bolsillo inutilizado por la cercana explosión de una bomba alemana. Se comprobó que una de las pequeñas palancas para trasmitir los movimientos al indicador, que normalmente descansa sobre la cuadrilanca, había pasado debajo de ella. El fenómeno sólo podía haber sido causado por una inflación anormal de la caja, determinada a su vez por considerable depresión barométrica."

El doctor Lenormande se refiere después a efectos similares observados en la volación, cuando ascensiones demasiado rápidas han resultado fatales. "El fenómeno es peligroso sólo cuando el decrecimiento de la presión es violento, porque las burbujas son peligrosas sólo cuando su volumen es bastante grande para obstruir los vasos capilares. Dícese que la muerte ocurre, entonces, por "embolismo gaseoso".

LA EXTIRPACION DE FRAGMENTOS DE CEREBRO

Esta guerra terrible habrá dado sorpresas inauditas en casi todos los terrenos de la actividad humana. Y por cierto, no serán de las menores las que se cuentan en el campo de la cirugía. Hemos visto reponerse y curarse a sujetos cuyo corazón o cerebro, —¡los órganos intangibles! —habían sido intervenidos profundamente. Los diarios europeos nos han tenido al corriente de numerosos casos felices. Hace poco que en "La Nature" leíamos el de un soldado, sano y bueno hoy (por lo menos hasta el momento en que tal cosa fué escrita), a quien hace ya cerca de un año "abrieron" el corazón para extraerle una bala del ventrículo. Hemos leído también lo concerniente a varios casos de intervención cerebral, en que fué necesario extirpar una regular porción de masa encefálica, de cuyas consecuencias no sólo pudo salir con vida el paciente, sino que ni siquiera vió menguada una sola de sus facultades.

Reproducimos hoy de "Le Temps" una interesante noticia, sobre "nueve casos nuevos de cirugía del cerebro, con éxito feliz". Dice así:

"El doctor A. Guepin, de París, cirujano de un hospital auxiliar, ha dirigido a la Academia de Ciencias, como suplemento de sus anteriores comunicaciones de idéntica índole, que tanto llamaron la atención de clínicos y fisiologistas (22 de marzo y 22 de noviembre de 1915), una relación concerniente a nueve casos nuevos de intervención cerebral.

"Recuérdese que al principio del año pasado, el doctor Guepin logró amputar, por dos veces, a un soldado, una muy notable fracción del cerebro, y que no solamente el herido sanó, sino que recuperó la integridad de sus funciones cerebrales, y tan bien quedó éste, que posterior y sucesivamente se le han otorgado la Cruz de Guerra y la medalla militar.

"Estos últimos nuevos casos de ablación, más o menos extensa, de la sustancia cerebral, practicada en soldados gravemente heridos, vienen a confirmar la posibilidad de operar a veces el cerebro, tal como otro órgano cualquiera. Después de la trepanación y de separar las meninges, el doctor Guepin extirpó, sin hesitar, todas las partes enfermas, por voluminosas que fueran. Y todas estas veces el operado soportó la intervención "sin perturbaciones" motrices, sensitivas o sensorias consecutivas, experimentando luego una notable mejoría en su estado, y llegando, en la mayoría de los casos, al restablecimiento absoluto.

("Las hernias cerebrales (masas falosiformes traumáticas) descubiertas, situadas, a veces, en la región frontal, otras en la región témporo-parietal o en la occipital, pequeñas o grandes (la mayor, en los casos presentados, pesaba 134 gramos), pueden, por lo visto, amputarse, logrando así, no sólo salvar la vida del herido, como parecen probarlo las observaciones del doctor Guepin, sino aún sin inconvenientes consecutivos de ninguna especie".

"Cedemos ahora la palabra a los fisiologistas. A ellos les toca darnos la clave de estos hechos, que contradicen la famosa ley de las localizaciones cerebrales y cuanto a este respecto se enseña ordinariamente".

NOTAS BREVES

EL BACILO TIFICO EN LA LECHE

El doctor A. Trillat ha presentado últimamente a la Academia de Medicina de París, un estudio sobre la propagación, por la leche, de la fiebre tifoidea, como complemento de sus ya conocidas observaciones anteriores. En él expone el resultado de sus experiencias de laboratorio, explicando la instantaneidad epidémica de los casos de tifoidea consecutivos a la infección de la leche. Según M. Trillat, entre los gérmenes vulgares que se desarrollan en la leche, unos la acidifican atacando la lactosa, y otros neutralizan esa acidez actuando sobre la caseína. Es, pues, evidente que, según predomine una u otra de esas razas microbianas, la leche presentará cualidades más o menos ácidas, que ayudarán o entorpecerán la proliferación de los bacilos tíficos.

Estos factores químicos no serían, asimismo, los únicos en intervenir; las condiciones físicas, atmosféricas, higrométricas y barométricas, intervendrían también. Por último, la contaminación de la leche sería particularmente fácil en el momento de ordeñar la vaca, y tanto más peligrosa porque nada en el aspecto y el gusto haría revelar la evolución rápida del bacilo tífico de la leche.

LA PROPENSION A LA TUBERCULOSIS

Es creencia arraigada que cuanto más trigueños seamos, más propensos estaremos, en igualdad de condiciones, a adquirir las afecciones tuberculosas, sin duda por aquello de que los negros y mulatos lo son más en general que los blancos—como que han sido trasplantados a regiones climatéricas en las que su naturaleza se defiende con dificultad—y que en los países habitados por gente más trigueña, en las regiones subtropicales o muy templadas, la plaga hace, porporcionalmente, más estragos que en los poblados por razas rubias, no teniendo en cuenta un cúmulo de circunstancias, tales como el temperamento ardiente y desarreglado de aquéllos, el precario estado de la higiene preventiva y defensiva, la despreocupación natural por el método y las precauciones, etc.

No es difícil, entonces, que causen extrañeza las conclusiones a que arribaba el doctor Llandouzy, después de muchas y bien comprobadas observaciones, de que las personas rubias y pelirrojas son las más propensas al contagio del terrible mal. Y lo del color del pelo parece tener influencia también en otros géneros de mamíferos. Así vemos que las experiencias y observaciones efectuadas por el doctor Trasbot en los bovinos—una de las especies más perseguidas por el bacilo de Koch—han venido a demostrar que las facultades adquisitivas para dicho mal son más notorias en los animales de pelaje blanco o de color muy claro que en los de tintes más oscuros.

Pero lo que tal vez parezca más curioso, es que, según las observaciones del doctor Llandouzy, la capacidad receptiva de un mismo individuo puede variar por el hecho de haber tenido ya algunas enfermedades determinadas. Así, es general la mayor propensión al contagio en los individuos que han sufrido la operación de la traqueotomía o que han tenido la viruela. ¡Caprichos del microbio!

RESTOS DE CONSTRUCCIONES ROMANAS HALLADOS EN LAS TRINCHERAS, EN HOLANDA.

Leemos en "Le Figaro" una comunicación presentada en la Academia de Inscripciones, de París, por uno de sus miembros asociados, el señor Cumont, de Bélgica, sobre una "trouvaille" arqueológica producida en Holanda últimamente. Dice así el citado diario.

"Cavando trincheras cerca de Utrecht, en Vechten, sobre el Rhin inferior, los holandeses han puesto a descubierto los restos de una fortaleza romana y de otro establecimiento de la época imperial, lo mismo que un pequeño altar con una dedicatoria del "trierarca" o capitán de la flota romana.

"Vechten, en tiempo de los césares, existía ya con el nombre de "Fectio", y era, con Bolonia (Boulogne-sur-Mer), el puerto más importante con que contaba la Galia Septentrional, sobre todo, por su comercio de tránsito, marítimo y fluvial, con Bretaña y Germania.

"M. Cumont, miembro belga socio de la Academia de Inscripciones, anunció a sus colegas que la Asociación Antropológica holandesa acababa de asociar sus recursos a los de la Sociedad Histórica de Utrecht, para emprender, en Vechten, un metódico trabajo de excavaciones, tan pronto como las tropas hubieran evacuado sus provisionales trincheras. Sin embargo, y en espera de lo cual, se ha podido exhumar ya, en tareas preliminares, una cantidad extraordinaria de fragmentos de vasos y vasijas selladas con los nombres de más de seiscientos alfareros itálicos y galos.

"Las excavaciones proyectadas, cuyo promotor es el doctor Holwerda, director del museo de antigüedades de Leyden, prometen una magnífica cosecha arqueológica bajo el suelo de Fectio, que debió servir probablemente, en aquel remoto pasado, de base naval a Germánico, cuando su gran expedición contra los Bárbaros.

COLORES SALUDABLES Y COLORES DAÑOSOS

¿Sabéis que ciertas colores son saludables y dan vida, mientras otros resultan nocivos? Mr. R. Goulbourn Lovell, de la "British Society of Architects", declara que por experimentos hechos ha podido descubrir cuáles colores son los buenos y cuáles los malos, y está tratando de inducir al público en sus conferencias, a poner en práctica su teoría, es decir, amueblar y decorar sus casas como también arreglar los hospitales de acuerdo con ella.

Mr. Lovell dice haber probado científicamente, que de todos los colores el más estimulante y que da más fuerza vital es el azul. Cualquiera puede probar esto por el simple experimento de cubrir con una serie de bolas o tapas de cristal de diferentes colores varias plantas.

Las que estén bajo cristal azul crecerán y aumentarán en tamaño y vigor rápidamente, mientras las que estén bajo cristal verde gradualmente marchitarán y morirán.

Experimentos como este demostrarán que el orden de colores con propiedades vitales es el siguiente: azul, violeta, amarillo, rojo y verde. Así, si un paciente es puesto en un hospital donde predomina el verde, tiene una probabilidad más lejana de rápida reacción que si estuviera confortablemente colocado en una pieza azul.

Los colores tienen también, se ha descubierto, una influencia similar sobre la mente. Una criatura que sufre de melancolía y mal humor, puede no ser mala, sino estar simplemente bajo la influencia del papel verde que tapiza la pared, mientras su hermanito es feliz y de buen natural como resultado de tener su pieza tapizada con papel azul.

Petróleo de Comodoro Rivadavia

Sus medios y condiciones de combustión

El petróleo y el carbón de piedra son en el presente dos elementos de constante comparación; en ello se ocupan quienes, al establecer analogías o diferencias, ponen en paragón los factores conocidos de poder calórico, producción de ácido carbónico, residuos, manipulación y, en general, condiciones de aplicación y economía, entre ambos combustibles.

Es bien entendido que esto responde únicamente al propósito de fundar una base, porque la simple estructura de los dos combustibles sugiere los diferentes efectos que de ellos deben obtenerse. Pero no todo el mundo piensa que, cuando en un hogar se ha quemado carbón, la disposición de sus grillas, paredes y aún la propia construcción de la caldera, que han dependido de las exigencias especiales e inherentes a este combustible, sean cuales fueran sus métodos de fogueo, tienen la distribución y arreglo de sus partes, dispuestas en tal forma que si se aplica el petróleo, ellas resultan inadecuadas a las exigencias del nuevo combustible. Porque hay que tomar en cuenta esta ligera cuestión: que el carbón quema dejando pasar el aire por los intersticios de las brasas, y el petróleo hace su oxigenación tomando con sus pequeñas partículas incandescentes, las porciones de aire que le son necesarias, y esto en un amplio espacio en que luchan el carbono y el hidrógeno con el oxígeno, hasta que, por decrepitud, se queman totalmente.

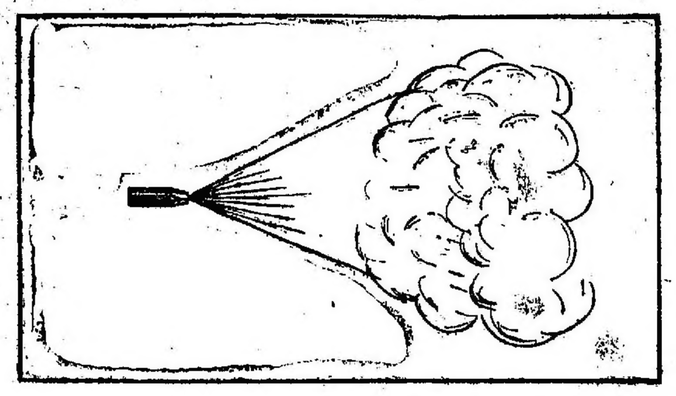

Combustión al aire libre

Tenemos allí una gran plancha roja de fuego, con conductos irregulares por donde pasa el aire, y en este caso, una gran llama, de fuerte presión, que ocupa un volumen considerable. Con estas ligeras razones por principio, estudiaremos las condiciones y medios de combustión del petróleo, siduo" y "mazoul" en Tartaria, y que es denominado por los rusos "astatki", y por los ingleses "oil fuel", cuando es empleado, como el nuestro, inmediatamente después de la extracción, salvo, naturalmente, el corto estacionamiento que se requiere para que pierda sus gases más volátiles, o los aceites solares que, como el nombre lo dice, son los que se desprenden a la temperatura del día, es, como se ve por el cuadro que va a continuación, entre todos los similares, "el segundo en poder calorífico" después del de Rumania, y el segundo también en hidrógeno, lo que le da el bien merecido título de petróleo perfecto, pues hay que añadir que su proporción de azufre es prácticamente inapreciable y por ello inofensiva en cualquier aplicación industrial.

Petróleo de	Carbono	Hidrógeno	Azufre	Calorías
C. Rivadavia . . .	84.50	13.80	0.37	10.411
Rumania .	87.11	11.87	0.16	10.566
México . .	83.52	11.68	3.27	10.396
Barmah. .	86.40	12.10	0.50	10.375
Texas. . .	85.86	11.03	1.33	10.120
Borneo . .	87.80	10.78	0.03	10.357
California.	84.43	10.90	0.59	10.343
Galitzia. .	85.30	12.60	0.10	0.904
Cáucaso. .	86.60	12.31	0.17	10.175
Java . . .	87.10	12.00	0.15	10.555
Ragoon. .	83.80	12.71	0.89	10.975
Ohio . . .	84.22	13.15	2.05	10.453
Pensilvania	84.93	13.70	2.38	10.583

El tanto por ciento restante, incluye oxígeno y nitrógeno.

Trae, además, muy pequeñas cantidades de gravas y arena y el libre se puede apreciar la forma en que arde el petróleo. La acción actínica sólo se ve por el color de la llama; cuando el oxígeno no es suficiente, el hidrógeno en su fácil combustión y en su poder calórico considerable desaloja al aire que podía absorber el carbono, y de allí viene la llama opaca, los rayos de media vibración, el coke, el humo, etc. Con un cristal violeta, que substraiga al observador los rayos menos activos que el de este color de la llama, podrá ver con facilidad si la oxigenación se hace convenientemente. Un color azul grisáceo demostrará que los rayos se acercan al extremo ultravioleta del espectro y cuanto más violeta sea la luz que se perciba en la llama, tanto más perfecta será la carburación del aire que está impregnado de gases inflamables, y por lo tanto, lo que se vea por el cristal acusará un gris más franco. Un horno de apropiadas condiciones de admisión de aire, se verá con el cristal violeta, con las paredes, el techo y la llama en un color uniforme.

El largo de la llama depende casi exclusivamente de la forma como se admite el aire; cuando entra por el centro, la llama tiende a alargarse y cuando ingresa por los alrededores del quemador la combustión se hace más inmediata. El esparcimiento o concentración de la llama también dependen de la admisión de aire en cierta parte.

El calentamiento previo de aire antes de la admisión, imponiéndole recorridos adecuados por cámaras calentadas por la irradiación calórica del horno, importa serias economías en la cantidad de combustible por unidad de evaporación o sea de temperatura. En la Compañía Alemana Trasatlántica de Electricidad, usando petróleo de Comodoro Rivadavia, y empleando un sistema de calentamiento del aire antes del ingreso al hogar, trajo como consecuencia una economía de 15 por ciento de combustible.

"La adecuada manipulación del aire, dice el profesor Vivian B. Lewes, rinde, en el petróleo, doble cantidad de gas que en el carbón bituminoso".

Basta saber, para apreciar la importancia de este agente de la combustión, que el petróleo necesita para cada unidad 20 de aire y que un kilo de carbón 30 metros cúbicos, la forma de introducirlo [illegible] perfecta descomposición.

Porque según

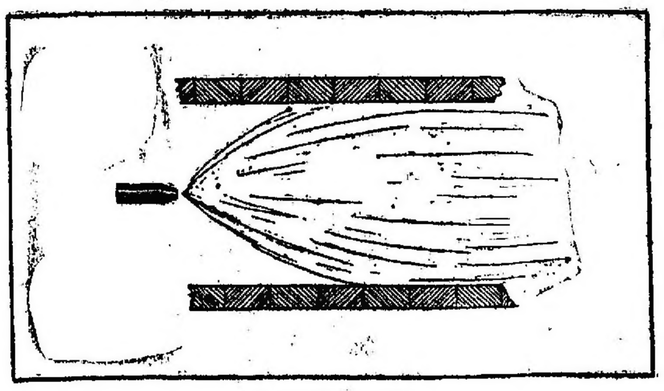

Combustión perfecta

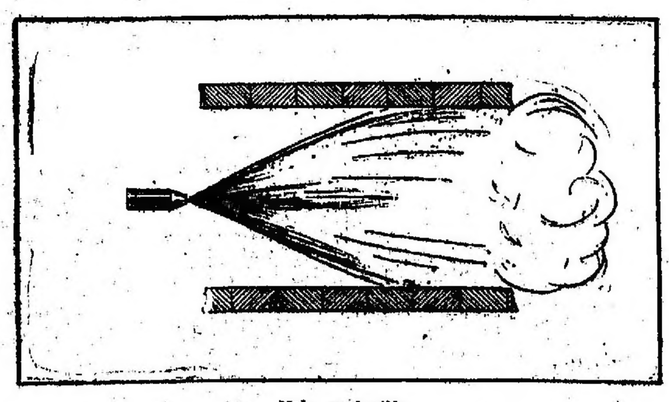

Mala combustión

dos, además de Foote y Lenz, se ha reconocido que quien, por primera vez dió cariz práctico e industrial al propósito de hacer arder petróleo por pulverización, fué Urquart, en 1884, en Rusia, consiguiendo resultados tan concluyentes que determinaron definitivamente que la única manera eficaz de quemar petróleo, era esa misma pulverización.

Esta pulverización, llamada con más propiedad en el ramo "atomización", se ha llevado a la práctica por tres distintos medios, a saber: primero, usando el vapor, después el aire bajo presión y finalmente aplicando al propio combustible una presión que lo hiciera inyectarse forzadamente por orificios reducidos. En el caso del empleo del vapor se ha procurado siempre y lo mismo en el aire, que el petróleo sea atraído por el flúido bajo presión, tal cual sucede en un pulverizador de Richardson o en un inyector Griffard, produciendo el vacío en el conducto del combustible y haciendo así su autoalimentación. El choque y arrastre del petróleo por el vapor trae la atomización. Este recurso tiene como efecto una íntima mezcla del vapor y el petróleo y al mismo tiempo da lugar a que se pueda regular metódicamente la apropiada cantidad que se hace necesaria para que el gas resultante pueda entrar en inflamación [illegible] Orde "que la presencia de agua en las mezclas de vapor y petróleo destruye las condiciones necesarias para la perfecta combustión, fuera de que causa considerable perjuicio a las chapas y tubos de las calderas." Sin embargo, no debe suponerse que el vapor, al atomizar al petróleo formando óxido de carbono y dejando libre el hidrógeno, da un gran aumento al poder calórico de la mezcla, porque la misión del vapor no es otra que la de dividir menudamente al combustible y prepararlo para entrar en ignición, dando entonces, la combustión sin humo que indica que no hay escape de productos que hayan abandonado el hogar sin quemarse. Este último, naturalmente, no es aplicable al aire, que viene a la atomización exento de temperatura y sólo desempeña entonces la función desmenuzadora, cosa que bien fácil es deducir: resta proximidad, concentración o intensidad a la llama, haciéndola por el contrario larga, por así imponerlo las moléculas de combustible que entran a arder.

La pulverización de petróleo "bajo presión directa" se realiza obligando al chorro de combustible en alta velocidad a recorrer conductos sinuosos de muy limitada sección; así se hace pasar al hidro-carburo por una canal helicoidal o por conductos minúsculos convergentes o rotando con [illegible] arrastrados de [illegible] el orificio de salida, procurando siempre que el combustible adquiera una rotación o fraccionamiento que lo haga fácilmente atomizable. Pero en este sistema se necesita que el combustible sea calentado de antemano a fin de que se reduzca su densidad y ofrezca menos resistencia a ser desmenuzado. También es indispensable que se lo filtre, porque desde que debe ser conducido por canales de limitada sección, su obstrucción ocurriría con frecuencia, sobre todo en el uso del de Comodoro Rivadavia, que es empleado tan cual sale de los pozos.

Por estos tres medios de atomización, o mejor, por los dos usados y aceptados como eficaces, es decir, el de vapor y el de presión directa al combustible, puesto que el de aire sólo ofrece conveniencias en limitadas aplicaciones, la condición esencial, como he dejado dicho, es que la atomización forme un gas, tan íntimamente mezclado con el oxígeno, que la inflamación de la mezcla se realice tan sólo después de un trecho de haber abandonado el aparato atomizador.

Muy variadas circunstancias intervienen para que este gas al ser quemado, ofrezca las características de un aprovechamiento total. Si el gas es producido por una corriente de vapor, la humedad de éste reviste la partícula de petróleo y la priva o la retarda en su combustión, trayendo como consecuencia la formación de coke o la de [illegible] carbónico [illegible] judicial para las calderas la reacción del azufre que contiene el combustible con el vapor de agua. Naturalmente que la buena combustión del petróleo, dependiendo de la atomización, está sujeta al tipo de aparato quemador que se emplee, siendo esto un punto muy importante, pues si bien casi todos los pulverizadores producen una atomización, son pocos los que consumen limitadas proporciones de vapor para el combustible desmenuzado o los que dan lugar al total rendimiento del poder calórico del petróleo. Esto motiva, bien justificadamente, un estudio detenido.

En la pulverización a presión directa, dependiendo la división del hidro-carburo de la velocidad, tiene también buena consecuencia en la atomización la elevación de temperatura del combustible, y ésta hasta un grado ligeramente superior al de ebullición del petróleo a la atmósfera, que, como es de suponerse, por hallarse en encierro no llega a ese fenómeno, sino a su mayor licuación, cosa que facilita la pulverización.

Pero uno de los puntos que podemos llamar de mayor trascendencia, es el acceso y cantidad requerida de aire para la combustión, sea cual fuera el sistema de pulverización adoptado. La forma del horno, el recorrido de los gases, la superficie de calefacción de la caldera, el tipo de ella y las condiciones de evaporización de la misma, son rasgos que imponen una observación cuidadosa de [illegible] la forma de introducirlo [illegible]

BOLETIN TELEGRAFICO DEL EXTERIOR—SERVICIO EXCLUSIVO PARA

(VIA COLÓN) — LOS ORIGINALES DE ESTOS TELEGRAMAS SON EXPUESTOS DIARIAMENTE AL PUBLICO

LA GRAN CONFLAGRACION EUROPEA

BATALLA DE VERDUN---ATAQUE ALEMAN CONTRA THIAUMONT RECHAZADO

OFENSIVA DE LOS GERMANOS CONTENIDA EN EL BOSQUE DE VAUX-CHAPITRE

LA ACCION FRANCO-BRITANICA EN LA REGION DEL SOMME

AL NORTE DEL RIO LOS FRANCESES OCUPAN UNA LINEA DE TRINCHERAS

INFORMACIONES OFICIALES DE LA GUERRA

COMUNICADOS INGLESES

LONDRES, agosto 7 — El gobierno británico publicó el siguiente comunicado oficial:

"La situación general no ha cambiado.

"La artillería enemiga continuó sus bombardeos entre el Anore y el Somme, contra nuestras primeras líneas, y la región situada a retaguardia.

"El enemigo efectuó varios pequeños contraataques al Este de Pozieres.

"Todos ellos fueron rechazados, infligiendo bajas al enemigo. Conservamos todo el terreno ganado ayer.

"Efectuamos anoche con éxito una incursión contra las trincheras enemigas al Este de Neuville Saint Waast.

"Al Sudeste de Bois-Grenier, el enemigo intentó una incursión contra nuestras trincheras; pero no pudo alcanzar nuestras líneas, y fué rechazado con bajas."

LONDRES, agosto 7 — Se ha publicado el siguiente comunicado oficial del gobierno británico:

"Al Norte y al Nordeste de Pozieres, entre las 4 y las 5 de la madrugada, el enemigo emprendió dos ataques contra nuestras nuevas líneas, después de bombardearlas.

"Penetró en nuestras trincheras en dos puntos; pero fué expulsado después de sufrir crecidas pérdidas, dejando algunos prisioneros en nuestro poder.

"Otros dos fuertes ataques a las 8.50 de la mañana tuvieron exactamente igual resultado.

"En el frente de Souchez, el enemigo hizo estallar una mina. Pocos minutos después, algunos destacamentos entraron en nuestra línea junto al cráter, fueron expulsados con bombas de mano.

"En Zwartelen el enemigo hizo estallar una pequeña mina.

"La artillería enemiga desplegó actividad cerca del canal de Bethune a La Bassée y en Loos, causando daños y bajas insignificantes. Nuestros cañones replicaron vigorosamente".

COMUNICADOS FRANCESES

PARIS, agosto 7 — Se publicó esta tarde el siguiente comunicado oficial del gobierno francés:

"Al Norte del Somme, y en la región de Chaulnes hubo intensa lucha de artillería.

"En la margen derecha del Mosa, después de una preparación de artillería, los alemanes emprendieron un ataque contra la obra de Thiaumont. Nuestro fuego de atajo contuvo al enemigo que se vió en la imposibilidad de avanzar y fué rechazado a sus trincheras de partida.

"En el bosque de Vaux-Chapitre, la acción ofensiva que hacía presagiar el violento bombardeo de ayer se produjo a las siete y media de la tarde; fué quebrantada por el fuego de nuestra artillería y nuestras ametralladoras y fracasó completamente.

"La noche trascurrió en calma en el resto del frente.

"En la región del Somme, nuestros voladores empeñaron numerosos combates. Tres máquinas enemigas fueron derribadas, una cerca de Roiglisse, otra en la vecindad de Omiecourt y la tercera al Norte de Nesle.

"Otros tres aparatos alemanes seriamente averiados aterrizaron en sus líneas.

"Además, dos globos cautivos enemigos fueron destruídos.

"En la noche del 6 al 7 de agosto, nuestras escuadrillas arrojaron veinte granadas en la estación de Metz-Sablons; treinta en la estación de Thionville; veintiocinco, en la fábrica de Rombach, al Norte de Metz, y doce en los vivaques enemigos cerca de Etain."

PARIS, agosto 7 — Se ha publicado esta noche el siguiente comunicado oficial del gobierno francés:

"Al Norte del Somme, al anochecer, nuestras tropas arrebataron brillantemente una línea de trincheras entre el bosque de Hem y el arroyo situado al Este de la granja de Monacu.

"Tomaron ciento veinte prisioneros y una docena de ametralladoras.

"Al Sur del Somme, nuestra artillería desplegó mucha actividad.

"En la región de Lihons, las baterías enemigas fueron cañoneadas eficazmente.

"En la margen derecha del Mosa, en una pequeña acción progresamos al Sur de la obra de Thiaumont y tomamos cinco ametralladoras. Hallamos en los elementos de trincheras tomados numerosos cadáveres alemanes.

"Después de un encuentro bastante reñido tomamos algunas casas en la parte occidental de Fleury.

"Fueron bombardeadas nuestras líneas en la región de Vaux-Chapitre y Le Chenois".

COMUNICADOS ALEMANES

NUEVA YORK, agosto 7 — Un radiotelegrama recibido de Berlín, dice que el estado mayor alemán publicó hoy el siguiente comunicado oficial:

"En la región de Pozieres reconquistamos en un contrataque varias partes de una trinchera que ocupaban los ingleses.

"Desde la tarde de ayer se produjeron encuentros entre Thiepval y Bazentin-le-Petit.

"Fué rechazado por completo, un pequeño ataque llevado por los franceses al Norte de la granja de Monacu, y otro fuerte que el enemigo emprendió esta mañana.

"Fueron también rechazados ataques llevados contra la colina de Thiaumont.

"No produjeron efecto algunos varios ataques que voladores enemigos llevaron a varios puntos detrás del frente; pero causaron algunos daños en Metz."

NUEVA YORK, agosto 7 — Comunican de Berlín que el estado mayor publicó hoy el siguiente informe oficial sobre las operaciones en el frente oriental:

"No han ocurrido sucesos de importancia en la parte septentrional del frente del mariscal von Hindenburg.

"Destacamentos enemigos avanzaron contra una colina de arena al Sur de Zarecze, sobre el Stochod, la que despejamos anteayer de fuerzas enemigas; pero los rechazamos en un contraataque.

"Tampoco tuvieron resultado los ataques que los rusos llevaron al Noroeste y al Oeste de Zalocze.

"Continúa el combate en la región del Sereth.

"Nuestras escuadrillas aéreas arrojaron numerosas bombas, con visible éxito, sobre las tropas rusas concentradas al Norte y a lo largo del ferrocarril de Kovel a Sarny.

"No ha cambiado la situación en los frentes del archiduque Carlos Francisco José y del general von Bothmer.

"En los Cárpatos tomamos las alturas de Eniaik y Deskowats, sobre el río Cheremoch."

COMUNICADOS RUSOS

PETROGRAD, agosto 7 — Se publicó hoy en esta capital el siguiente comunicado oficial:

"Una escuadrilla enemiga de siete aeroplanos bombardeó varios puntos en la región oriental del Stockhod causando pocos daños.

"El enemigo reanudó la ofensiva en varios puntos del frente del Stockhod, pero fué rechazado en todas partes.

"Nuestra ofensiva continúa en la región de los ríos Graverka y Sereth.

"Nos apoderamos de posiciones formidablemente fortificadas en las cercanías de las aldeas de Zvyjin, Kostenicc y Rentuv. En los bosques de esta región se libró un violento encuentro a la bayoneta; el enemigo nos contraatacó.

"Los encuentros continúan en difíciles condiciones a causa de las incesantes lluvias que han convertido el terreno en verdaderos pantanos.

"En el río Koroplec el enemigo emprendió varios enérgicos ataques en la región de Vilesnuk, pero fueron todos rechazados con graves pérdidas.

"En el río Tchernoitcheremoch, al Sur de Vorokhta el enemigo logró rechazar nuestros destacamentos avanzados de caballería en una pequeña distancia."

PETROGRAD, agosto 7 — El estado mayor publicó hoy el siguiente comunicado oficial:

"En el frente del Stokhod, en la región de Zarecza, nuestras tropas llevaron un ataque, sin hacer uso de sus fusiles, y desalojaron al enemigo de una parte de trincheras que luego ocuparon. En esa ocasión, cayeron en nuestro poder doce oficiales y doscientos soldados, así como una ametralladora.

"Nuestro triunfo se desarrolló también más lejos en la parte septentrional del territorio que ocupamos en la región del Sereth.

"Se distinguieron allí especialmente las reservas de Voronsch, las que animadas por su general, se lanzaron contra las posiciones enemigas.

"El último domingo tomamos en esa región 13 oficiales y 3,000 soldados, entre ellos alemanes, así como dos howitzers y varias ametralladoras.

"La lucha continúa con gran vigor, y siguen llegando prisioneros alemanes.

"Al Norte del río Muratchala los turcos nos atacaron durante todo el día y los rechazamos.

"En la región de Muchiko los persistentes ataques de los turcos nos obligaron a retirarnos una pequeña distancia hacia el Norte.

"En la región de Bitlis nos atacaron numerosas fuerzas turcas secundadas por kurdos, y los rechazamos con contraataques de infantería y de granadas"

NUEVA YORK, agosto 7 — Anuncian de Constantinopla que se publicó hoy en esa capital el siguiente comunicado oficial:

"No hay noticias del frente egipcio.

"En Persia rechazamos un vigoroso ataque ruso al Norte de Bukan; los rusos se vieron obligados a retirarse hacia el Norte.

"En el Cáucaso ocupamos en el sector de Bitlis el monte Nebatt, a seis kilómetros al Sudoeste de Bitlis.

"A pesar de la porfiada defensa del enemigo nuestro ataque contra el monte Kolak, al Sudeste de Bitlis, continuó con éxito.

"En el sector de Mush nuestro ataque en monte Kozma tuvo como resultado la fuga precipitada del enemigo; nuestras tropas persiguiéndolo penetraron en la aldea de Kizilagatsu, a diez y seis kilómetros al Oeste de Mush tomando 200 prisioneros, seis cañones y siete ametralladoras.

PETROGRAD, agosto 7 — Un comunicado oficial del estado mayor del ejército del Cáucaso, que acaba de publicarse, dice que las fuerzas rusas que operan en Persia, bajo la presión de los turcos, se retiraron al Este en la región de Kermanshah.

EN EGIPTO

LONDRES, agosto 7 — Se publicó hoy en esta capital, el siguiente comunicado oficial:

"Con referencia al combate en el distrito de Katia, el comandante en jefe de las fuerzas británicas en Egipto, anuncia:

"El fuego de nuestra artillería, fusilería y ametralladoras fué de grandísimo efecto. Las bajas turcas, entre muertos y heridos, según todas las informaciones, son considerables.

"El 5 del presente, muy entrada la noche, la infantería territorial tomó valientemente por asalto, una fuerte posición enemiga de retaguardia.

"La persecución continúa en una distancia de 18 millas.

"Actualmente no existen enemigos en el distrito de Katia, hasta la cuenca del Umaisha.

"Entre los prisioneros, no heridos, que tomamos, figuran 45 oficiales y 3,100 hombres, todos ellos de buen aspecto".

LONDRES, agosto 7 — Comunican del Cairo que llegaron a esa ciudad 3,145 prisioneros de Katia, entre ellos 36 oficiales. Entre los prisioneros figuran 34 alemanes.

Una gran multitud presenció la llegada y manifestó especial interés en conocer la batería de cañones alemanes tomados entre el material abandonado por los turcos en Romani.

Se anuncia que la prosecución continúa.

EN LOS BALKANES

SOBRE LA ACTITUD DE RUMANIA

NUEVA YORK, agosto 7—Anuncian de Berlín que el fracaso de los británicos para abrirse paso en el Somme y la nueva derrota diplomática de la "entente" en Bucarest, inspiran en esa capital una nueva confianza.

Las informaciones recibidas de Viena indican que a causa de la determinación de Rumania, la situación en los Balkanes vuelve a ser satisfactoria.

De Estocolmo comunican que causó una gran desilusión en Petrograd el fracaso de las gestiones de los aliados en Bucarest.

Conformándose los aliados con la determinación de Rumania de no participar en la guerra, trataron también de ensayar otro golpe pidiendo al gobierno rumano que dejara pasar las fuerzas rusas por su territorio para invadir Hungría, evitando así las montañas de los Cárpatos. En este caso Rusia habría garantizado la defensa de Rumania en el caso de que Austria le declarara la guerra.

La paralización del avance ruso en el Sudeste y el fracaso del plan de romper las líneas alemanas en el Oeste, fueron dos factores que contribuyeron en favor de Alemania en Bucarest.

Se cree que la "entente" abandonó sus gestiones en Rumania.

EN LOS BALKANES

SOBRE LA ACTITUD DE RUMANIA

NUEVA YORK, agosto 7—Anuncian de Berlín que el fracaso de los británicos para abrirse paso en el Somme y la nueva derrota diplomática de la "entente" en Bucarest, inspiran en esa capital una nueva confianza.

Las informaciones recibidas de Viena indican que a causa de la determinación de Rumania, la situación en los Balkanes vuelve a ser satisfactoria.

De Estocolmo comunican que causó una gran desilusión en Petrograd el fracaso de las gestiones de los aliados en Bucarest.

Conformándose los aliados con la determinación de Rumania de no participar en la guerra, trataron también de ensayar otro golpe pidiendo al gobierno rumano que dejara pasar las fuerzas rusas por su territorio para invadir Hungría, evitando así las montañas de los Cárpatos. En este caso Rusia habría garantizado la defensa de Rumania en el caso de que Austria le declarara la guerra.

La paralización del avance ruso en el Sudeste y el fracaso del plan de romper las líneas alemanas en el Oeste, fueron dos factores que contribuyeron en favor de Alemania en Bucarest.

Se cree que la "entente" abandonó sus gestiones en Rumania.

EL ATAQUE A LOS SUBMARINOS

NUEVA YORK, agosto 7—Llegó hoy a este puerto el vapor italiano "Re d'Italia", cuyo capitán refiere que en el Mediterráneo fué perseguido y lucho con tres submarinos, a los cuales tiroteó y que después de su tercer tiro sólo dos de los submarinos continuaron la caza.

El capitán Pinceti cree que hundió otro submarino y los pasajeros norteamericanos lo confirman.

En Washington se cree que la embajada alemana protestará contra la admisión del "Re d'Italia", basándose en que su capitán admite que ahuyentó a los submarinos tiroteándolos.

INGLATERRA

EN EL AFRICA ORIENTAL

LONDRES, agosto 7 — Se publicó hoy en esta capital el siguiente comunicado oficial:

"El general Smuts comandante en jefe de las fuerzas británicas en el Africa oriental anuncia:

"Nuestras fuerzas navales ocuparon el pequeño puerto de Sadani, en el océano Indico, el primero de agosto, después de una pequeña resistencia.

"Otras operaciones navales siguen progresando en varios puntos de la costa.

"Habiendo llegado hasta la vía férrea central alemana en Kilimatinde, Dodoma y Kikombo, el teniente coronel Vandeventer persiguió al enemigo y lo desalojó en dirección de Mpapun.

"Nuestros destacamentos que operaban en dirección de Sindida, al Oeste de Kondo-Airangi libraron un combate con un destacamento enemigo el cual se rindió después de una porfiada resistencia en un fortín.

"El general Northey anuncia que en el combate de Malangali, el 24 de julio, las bajas enemigas alcanzaron a 150 sin contar con los prisioneros tomados

"Después de ese combate las tropas de Northey, avanzaron hacia Madibira a treinta millas más al Norte del camino de Irangi".

LONDRES, agosto 7 — El general Botha llegó al Africa oriental alemana para presenciar lo que se cree que será la última fase de las operaciones contra el resto de la colonia alemana.

Botha presenció el combate en la parte Norte del ferrocarril central alemán que dió por resultado la ocupación de Kilimantide por las fuerzas británicas.

Entretanto, con la acupación de Ujiji por los belgas y de Sanadi por los británicos, los alemanes sólo tienen una línea de retirada hacia el rincón Sudoriental de la colonia, donde las fuerzas portuguesas están listas para recibirlos

EL TRATAMIENTO A LOS PRISIONEROS

LONDRES, agosto 7 — Los diarios publican la siguiente nota oficiosa:

"Habiendo puesto los ingleses en libertad, en vista del estado de su salud, a un joven alemán internado con sus compatriotas en el campamento de la isla de Man, sus padres fueron al encuentro de su hijo en Flessingue, y quince días más tarde, enviaron al comandante inglés del campamento de internación una carta rechada en Berlín, 25 de junio, en la cual expresaban su intenso agradecimiento por el buen tratamiento de que había sido objeto su hijo

De esa carta puede extraerse el siguiente párrafo que hace resaltar el contraste existente con el tratamiento infligido a los ingleses internados en Alemania:

"Lo que nos dice nuestro hijo, y lo que resulta de las cartas de los alemanes internados en el campamento de Douglas, demuestra que los prisioneros de que está usted encargado son tratados todos con la mayor bondad y consideración. Esto me causa un extremado placer, y deseo intensamente hacerle saber cuán altamente apreciamos aquí la gran simpatía que usted manifiesta para con los prisioneros internados. No he dejado de informar a nuestrás autoridades acerca de estos hechos para que vuestro campamento pueda ser dado como ejemplo de todos los campamentos de ternación".

EN LA CAMARA DE LOS COMUNES

LONDRES, agosto 7 — El ministro del Bloqueo, lord Robert Cecil, declaró hoy en la Cámara de los Comunes que se abrigan algunos temores sobre la suerte de los prisioneros ingleses tomados por los turcos en Kut-el-Amara, y que se ha solicitado de la embajada norteamericana en Constantinopla que se pida al gobierno tomano detalles sobre el particular no habiéndose aún obtenido contestación.

"Lo que nos preocupa, agregó el ministro, es que los prisioneros hayan sido obligados a atravesar el desierto en la peor estación del año.

LONDRES, agosto 7 — En la sesión celebrada hoy por la Cámara de los Comunes, el Ministro de Guerra, Lloyd George confirmó los rumores de que existen varios oficiales acusados a quienes se imputa el delito de haber obtenido comisiones en forma censurable

Prometió una severa investigación y la constitución de un tribunal en el cual se les permitirá defenderse.

No mencionó los nombres de los acusados.

LOS OBREROS Y LOS DIAS FERIADOS

LONDRES, agosto 7—Con excepción de los mineros de Gales del Sur y de los algodoneros de Lancashire, todos los obreros aceptaron la propuesta del gobierno de postergar los días feriados hasta tanto que no presente urgencia la demanda de municiones.

Las uniones gremiales de mineros, en la semana pasada, votaron una resolución por la cual observarían hoy el día feriado; pero la anularon después que el gobierno les hizo observar que el carbón era necesario para proseguir el trabajo en las fábricas.

Sin embargo, millares de familias mineras tomaron hoy vacaciones.

En las ciudades se trabajó como de costumbre y las fábricas trabajaron a toda presión.

DIVERSAS

NUEVA YORK, agosto 7—Telegrafían de Bombay que llegó a aquel puerto el buque hospital "Dongola", procedente de Basora.

Informa que se produjeron a bordo ciento treinta casos de insolación durante el viaje. Diez y siete de ellos resultaron fatales.

Durante la travesía fué necesario frecuentemente volver la proa del buque en dirección al viento, para que por medio de las mangas pudiesen ventilarse las salas de enfermería.

FRANCIA

LAS DEPORTACIONES EN EL NORTE

PARIS, agosto 7 — El corresponsal de "Le Matin" en Roma telegrafía a su diario:

"Se anuncia que el Papa protestó por telégrafo ante el kaiser contra las deportaciones del Norte de Francia, pidiendo que por lo menos las mujeres y las jóvenes sean devueltas inmediatamente a sus hogares.

"Se asegura en el Vaticano que si estos actos indignos de una nación civilizada no cesan, el pontífice expresará públicamente su reprobación."

"El pontífice adoptó esta resolución después de recibir las protestas del obispo de Lille y del arzobispo de Reims".

ACTITUD DE LOS SOCIALISTAS

PARIS, agosto 7—El consejo nacional del partido socialista aprobó las proposiciones relativas a la ruptura de las relaciones con los socialistas alemanes.

Asistieron a la reunión en que se adoptó esa resolución los miembros del gabinete Sembat, Guesde y Thomas.

PRISIONEROS AUSTRIACOS

PARIS, agosto 7—Informaciones recibidas de Cagliari anuncian que serán trasladados en breve a Francia 1,800 austriacos hechos prisioneros por los serbios y que se encontraban internados en la isla Asinari.

ALEMANIA

ARRESTO DE UN SOCIALISTA

LONDRES, agosto 7—Los diarios de Amsterdam aseguran que fué arrestado el señor Meyer, director del "Vorwaerts", órgano del partido socialista alemán.

BELGICA

TORPEDEROS ALEMANES

LONDRES, agosto 7 — Comunican de Amsterdam que el diario "Telegraaf" anuncia que en Brujas hay por lo menos veintidós torpederos y destróyers alemanes, entre ellos muchos de tipo moderno.

Los torpederos llegan con frecuencia a Bélgica, desmontados, en vapor por los canales.

AUSTRIA-HUNGRIA

EL RECLUTAMIENTO DE GITANOS

LONDRES, agosto 7 — Informaciones de Budapest, recibidas por vía de Amsterdam, dicen que el gobierno húngaro resolverá el problema de los gitanos concentrando las bandas que vagan por el país y enviando al frente todos los hombres hábiles, sus caballos se destinarán para el ejército

Se cree que muchos miles de gitanos se sustrajeron al servicio militar.

EL MARISCAL HINDENBURG

NUEVA YORK, agosto 7 — Un radiotelegrama recibido de Berlín dice que en la visita que el emperador Guillermo hizo últimamente al frente oriental llegó a un acuerdo con el emperador Francisco José acerca de la reorganización del alto comando de los ejércitos austro-húngaros en ese frente.

Se procedió a la reorganización, tomando en consideración la situación creada por la ofensiva rusa.

El mariscal von Hindenburg tiene ahora el mando de varios grupos de ejército alemanes y austro-húngaros.

ESPAÑA

EN MEMORIA DE CASEMENT

MADRID, agosto 7 — Comunican de San Sebastián que entre los elementos católicos de Guipúzcoa se ha iniciado una suscripción pública, destinada a celebrar grandes funerales en memoria de sir Roger Casement.

En esta suscripción participaron altas personalidades.

ESTADOS UNIDOS

SOBRE LA LISTA NEGRA

NUEVA YORK, agosto 7—Comunican de Berlín que la agencia de informaciones para ultramar dice que si bien los diarios alemanes se abstienen de comentar la protesta norteamericana contra la "lista negra", la opinión pública se felicita de que los Estados Unidos empiecen a sentir los efectos de la política inglesa.

PORTUGAL

EN LA CAMARA DE DIPUTADOS

LISBOA, agosto 7 — En la sesión celebrada hoy por la Cámara de Diputados, los doctores Alfonso Costa y Soares dieron cuenta de su misión en el extranjero.

El señor Correia Barreto presentó una moción ratificando las negociaciones celebradas por esos dos delegados.

CONTINUAN LOS COMBATES EN LA ZONA DEL SERETH, RUSIA

LOS RUSOS CONQUISTAN POSICIONES FORTIFICADAS

BUEN EXITO DE LAS OPERACIONES MOSCOVITAS EN EL CAUCASO

LOS COMBATES EN EL AFRICA ORIENTAL Y EN EGIPTO

EN LA CAMARA DE LOS COMUNES

SOBRE EL TRATAMIENTO A LOS PRISIONEROS

LA OFENSIVA DE LOS ALIADOS EN FRANCIA Y RUSIA

EN VERDUN--NOTA SEMIOFICIAL FRANCESA

LA PREPARACION RUSA Y SU ACCION CONTRA AUSTRIA

MUNICIONES DE ITALIA--LA CAMPAÑA MOSCOVITA

EL ENVIADO DE "LA PRENSA" EN EL SOMME

NOTA SEMIOFICIAL

PARIS, agosto 7—Los diarios publican la siguiente nota de carácter semioficial:

"Los alemanes no confesaron todavía netamente la pérdida de la obra de Thiaumont, lo que es indicio de que intentarán toda clase de esfuerzos para reconquistarla.

"Pero una fatiga real ha resultado de sus violentos contraataques y toman el descanso necesario para los nuevos asaltos que hace prever la actividad formidable de su artillería, la que, sin embargo, no impidió que los franceses ensanchasen sus ganancias en torno de la obra y la organizasen.

"Además del terreno y de la obra reconquistada, la cifra de dos mil quinientos prisioneros tomados en la semana pasada, demuestra la importancia de los resultados obtenidos en el Mosa.

"La impresión es cada vez más neta de que los ataques y contraataques alemanes han perdido fuerza y acometividad, a pesar de una artillería poderosa y muy activa.

"En el Somme, los franceses ganaron terreno cerca de Estrées y los ingleses siguen progresando.

"Por lo demás, la semana termina en todos los frentes en mejores condiciones.

"En el Istmo de Suez, los ingleses infligieron una gran derrota a los turcos en Romani y afirmaron su completa vigilancia y lo instacto de sus fuerzas.

"Los rusos, al pasar el Sereth y hundir una cuña en el ejército de von Bothmer, el único que resistía desde el mes de junio, consiguieron una gran victoria."

LA ACCION RUSA

NUEVA YORK, agosto 7—El corresponsal del "New York Herald" en Londres trasmite a su diario, la siguiente correspondencia:

"Una alta autoridad rusa nos informa que la gran ofensiva moscovita se inició antes de que Rusia estuviese completamente preparada a causa de la amenaza que se cernía contra los italianos en la región del Trentino.

"Los italianos contribuyeron también a la preparación de Rusia, enviándole un millón de rifles de sus fábricas de Terni y Turín por Port Arthur y Vladivostock y más tarde por Arcángel.

"Si desde el primer momento no se hizo uso del puerto de Arcángel para esas remesas fué a consecuencia de haberse excluído durante algún tiempo la navegación de buques mercantes en esa zona, pues es sabido que Rusia está invadida por los espías alemanes y en ese tiempo se trataba de preparar las tropas sin que lo supieran los alemanes.

"Italia estaba dedicada a prestar atención a los austriacos y a evitar los grandes riesgos de una invasión aunque se esperaba que mientras el enemigo estuviese detenido, Italia movilizaría, de sus reservas y se podía disponer de los rifles de esa clase para ser enviados a Rusia. Hasta entonces técnicamente Italia sólo estaba en [illegible] y no debía temer a [illegible] se tuvo en cuenta el movimiento poco después, del embarque de esos rifles y se dictaron grandes concentraciones de austriacos y especialmente de húngaros en las fronteras italianas para impedir la entrega de esos armamentos. Los italianos se vieron entonces atacados por un número prodigioso de enemigos, hasta el punto de creerse que las líneas del Trentino serían forzadas hasta la planura septentrional de Italia.

"Para asegurar esta presión contra los italianos los austriacos redujeron a su mínimo las tropas austro-húngaras de la Galitzia oriental.

"Disminuídos así los austriacos en el frente oriental y simultáneamente con la gran presión ejercida sobre Italia que colocó a este país en una crítica situación, se pidió a Rusia que iniciara su presión en el oriente contra las líneas austro-húngaras.

"Ya los armamentos y equipos italianos habían sido distribuídos entre las tropas rusas pero se necesitaba mayor cantidad para completar la preparación. Sin embargo la situación no permitía mayor espera y los rusos, sin titubear se lanzaron contra las líneas austriacas en Galitzia a las que encontraron tan debilitadas que fueron aplastadas millas por millas llevándose adelante un avance que no había sido proyectado.

"El inmediato resultado de este avance ruso fué la retirada de los austriacos del Trentino y de todos los demás puntos de frente italiano y la situación, hasta entonces tan peligrosa para Italia, empezó a normalizarse.

"Debido a estas municiones y rifles italianos que fueron distribuídos entre los rusos, las tropas moscovitas se mantendrán en el territorio actualmente ocupado y avanzarán en ciertos puntos estratégicos, como ya lo demuestra el mapa donde se pueden ver las posiciones actuales. Tarde o temprano caerá Stanislau y por consiguiente Lemberg.

"Caerá Kovel y peligrarán las posiciones enemigas en el Pripet; probablemente el enemigo se retirará detrás del Bug y probablemente los rusos, una vez que se apoderen de Lemberg, los flanquearán desde allí.

"En Rusia se reconoce un sólo objetivo y es este: los ejércitos enemigos.

"Los éxitos no se toman en consideración por nuestros avances, sino por el apresamiento y destrucción de las fuerzas enemigas; después de dispersadas éstas, los territorios y ciudades ocupadas por el enemigo quedarán indefensas.

"Es allí, indudablemente, donde los rusos han obtenido la mayor victoria de la presente guerra, con excepción de las operaciones de Verdún, donde con las alternativas de la guerra se han combinado circunstancias que enaltecen esa acción. Fué en Verdún donde empezó la desmbralización de los alemanes debido a su principio de agotamiento y los efectos de esa campaña han tenido profunda repercusión, no solamente entre los ejércitos enemigos, sino también entre los aliados y neutrales, como asimismo en Turquía, Bulgaria, Rumania y Grecia.

"Esa campaña permitió también a los franceses imponerse [illegible]

"La seria situación en el occidente impidió a Alemania iniciar su ofensiva contra los rusos. Mientras esa situación se mantenga, los alemanes se verán obligados a conservarse en sus presentes líneas, sin poder aprovecharse de sus facilidades ferroviarias, para llevar refuerzos al oriente.

"Los rusos pueden disponer como quieran de Austria; hay quienes creen, perfectamente informados, que las fuerzas moscovitas impondrán nuevas líneas a los alemanes más allá del Niemen y que nada importará que estén favorecidos por su sistema de comunicaciones, pues para el próximo otoño no contarán con reservas suficientes para hacer grandes concentraciones en todos sus frentes atacados.

"La crisis rusa ya pasó... Después de la primera semana, Alemania fué incapaz de aprovecharse de la relativa falta de preparación de Rusia, lo cual es la mejor prueba de que los alemanes están ocupadísimos en el occidente. A Rusia pueden faltarle aún armas, pero existen municiones en cantidades considerables.

"Tampoco faltan hombres. En poco tiempo más, en el otoño, se presentarán las nuevas clases de reclutas.

"En septiembre habrá otros novecientos mil hombres armados y adiestrados, listos para dirigirse al frente de batalla."

EL ENVIADO DE "LA PRENSA"

PARIS, agosto 7—El corresponsal especial de LA PRENSA en el frente occidental telegrafía desde Amiens que [illegible] el campo de batalla al Norte del Somme.

Dice que comprende una [illegible] gresca recortada por dos valles profundos que la dividen en triángulos.

El ejército británico está apoyado en el río del Ancre y el francés en el valle del Somme.

Las trincheras forman comunicaciones [illegible] en zig-zag, a través del terreno, como venas blancas sobre un inmenso cadáver.

Se [illegible] en el horizonte las líneas de globos cautivos franceses, y los aeroplanos aliados que volaban por encima de las líneas enemigas, para evitar que los alemanes hicieran ascender sus propias "salchichas".

Los alemanes sólo consiguían elevar algunos de estos globos en las extremidades del sector y durante pocos instantes para evitar que fuesen destruídos por los aeroplanos franceses.

Hoy se produjeron numerosos combates aéreos, durante los cuales tres aeroplanos alemanes cayeron envueltos en llamas detrás de las líneas alemanas.

Los aeroplanos franceses e ingleses, dice Sux, custodian las líneas como si fuesen perros de guardia con alas. El espectáculo es grandioso.

El señor Alejandro Sux llegó muy adelante en las líneas y fué muy bien recibido en todas partes.

Halló en un puesto de mando varios ejemplares de LA PRENSA, en los cuales se hallaban sus artículos. Fué muy felicitado por la influencia que ejerce LA PRENSA sobre la opinión sudamericana.

"LA PRENSA" DE SUS CORRESPONSALES ESPECIALES Y AGENCIAS

GUERRA DE ITALIA CONTRA AUSTRIA Y TURQUIA

POSICIONES CONQUISTADAS POR LOS ITALIANOS EN LAS TOFANAS

LINEAS DE TRINCHERAS OCUPADAS EN EL SECTOR DE MONFALCONE

CRONICAS DE CORRESPONSALES SOBRE LAS OPERACIONES

INFORMES OFICIALES

ROMA, agosto 7— El supremo comando ha dado a la publicidad el siguiente parte oficial:

"En toda la línea que se extiende, desde el Adigio al Alto Isonzo, continúa la artillería desarrollando una intensa actividad.

"En la altiplanicie de las Siete Comunas, el enemigo hizo explotar algunas minas, que destruyeron una de nuestras trincheras situada en la pendiente, al Norte de Monte Zebio. Producida la explosión, el enemigo nos atacó.

"En la región de las Tofanas tomamos fuertes posiciones enemigas en el valle del Gader, desde donde se domina con facilidad las comunicaciones con el valle de Travenantes, a lo largo del torrente Sare.

"La artillería enemiga continúa cañoneando las aldeas en el alto del valle del Dogna.

"Nuestras baterías contestan, cañoneando los cuarteles de Tarvis, Raibl y Tolmino.

"En el bajo Isonzo iniciamos ayer el ataque contra fuertes posiciones enemigas.

"En el sector de Monfalcone, nuestra ofensiva que se inició el viernes pasado, continúa progresando, con particularidad hacia las colinas 85 y 121.

"Después de una intensísima preparación de artillería sobre los morteros y las trincheras enemigas, asaltamos, conquistándolas, diversas líneas de trincheras austriacas.

"En el área de Monfalcone, después de una lucha cuerpo a cuerpo, los bersaglieri-ciclistas, pertenecientes al tercero, cuarto y 11 batallón, conquistaron la colina 85, manteniéndose y consolidándose en la misma, a pesar de los violentos contraataques enemigos.

"En la batalla librada ayer hicimos 3.600 prisioneros, incluso el coronel comandante del regimiento y un capitán de estado mayor.

"Nos apoderamos también de un valioso material de guerra, incluso una batería de 3 cañones, 36 ametralladoras y un gran número de fusiles con su correspondiente munición.

"Nuestros aeroplanos, tipo Caproni, bombardearon ayer algunos trenes con tropas que cruzaban la línea férrea cerca de Opcina al Nordeste de Trieste.

"La acción aérea fué favorecida por las condiciones atmosféricas.

"Los voladores enemigos no tardaron en presentarse y se empeñó una batalla aérea, en la que uno de los aparatos austriacos quedó destruído.

"Nuestros Caproni, con excepción de uno, regresaron indemnes a sus bases."

NUEVA YORK, agosto 7 — Informan de Viena que el estado mayor austro-húngaro publicó el siguiente comunicado oficial sobre las operaciones en el frente italiano:

"Continúa con vigor la lucha en la región de la cabeza de puente de Gorizia y en la meseta de Doberdo.

"No terminarán aún las reñidas batallas que se libraron durante toda la noche en la zona del monte Sabotino y San Michele.

"Llevamos un contraataque, el que nos permitió reconquistar una gran parte de las posiciones que los italianos nos habían tomado en el primer ataque e hicimos prisioneros a 32 oficiales y 1.200 soldados.

CRONICAS DE CORRESPONSALES

NUEVA YORK, agosto 7 — Continúan los diarios neoyorkinos publicando extensas correspondencias de sus enviados en el frente italiano.

Mr. Corey describe la encarnizada lucha que los peninsulares realizan para arrancar a los austriacos las posiciones de Monte Mosciagh y Monte Interrotto, y otras posiciones en la misma zona del Trentino.

El corresponsal del "New York Heral", acompaña su correspondencia con una serie de fotografías, que despiertan, en el público neoyorkino, verdadera admiración.

Según Mr. Corey, la más notable hazaña de los italianos, durante el sangriento período de la contraofensiva en el Trentino, fué el asalto a Monte Rasta, defendido por un contingente de tropas tirolesas.

Los alpinos italianos, en grupos aislados, subieron cuatro veces las ásperas laderas del Monte Rasta, siendo constantemente rechazados por los tiroleses.

Por fin, en el quinto ataque, los alpinos lograron introducirse en un paso que les permitió ascender hasta la misma cumbre.

Cuenta Mr. Corey, que desde una colina cercana, los corresponsales americanos pudieron asistir a la conmovedora escena que se desarrolló sobre la cumbre de la montaña, donde la aparición de los peninsulares provocó un verdadero movimiento de pánico.

"Con sus bayonetas caladas, aquellos hombres, continúa Mr. Corey, se abalanzaron sobre los austriacos, obligándolos a rendirse.

"Vimos espantosos combates cuerpo a cuerpo; luchas terribles que terminaban tan sólo con la muerte de uno de los adversarios, y en muchos casos, de ambos.

"Centenares de cadáveres rodaban cuesta abajo, cayendo en los barrancos.

"La reconquista de Monte Rasta, costó a los peninsulares, pérdidas relativamente leves, si se las compara con las sufridas por los austriacos.

"El quinto y último asalto fué precedido por un violento cañoneo, por parte de la artillería italiana, cuyo objetivo era impedir qué los austriacos pudieran recibir las columnas de refuerzo que ya se habían puesto en marcha, y que bajo la lluvia de los proyectiles italianos se vieron obligados a retroceder".

DIRIGIBLE INCENDIADO

NUEVA YORK, agosto 7 — Comunican de Viena que el gobierno austro-húngaro publicó una nota oficial que dice como sigue:

"Un globo enemigo, que procedía del Sudeste y volaba con velocidad y a una gran altura, cayó el último sábado al mar envuelto en llamas, mientras se dirigía a la isla Lissa.

"Nuestros torpederos pudieron sólo recoger los restos del globo, y no encontraron sobreviviente alguno."

GUARDIAMARINA MUERTO

ROMA, agosto 7 — Sin mayores detalles, el "Giornale d'Italia" anuncia en su edición de la mañana, la muerte del guardiamarina Luis Pericoli, hijo del prefecto de Palermo.

ROMA, agosto 7 — Ulteriores telegramas recibidos de Palermo, dicen que el guardia marina Luis Pericoli, de 18 años de edad, se hallaba embarcado en un buque de la armada, y que fué muerto en un trágico acontecimiento.

El extinto era sobrino del senador Cavasola, ex ministro de Agricultura y Comercio en el gabinete Salandra.

EL VIAJE DE BOSELLI A TURIN

ROMA, agosto 7 — Algunos diarios de esta capital atribuyeron al jefe del gabinete, Boselli, el propósito de pronunciar un discurso político con motivo de la próxima apertura del período ordinario de sesiones del concejo provincial de Turín.

Por informaciones oficiosas que se publican en los diarios piamonteses resulta que Boselli se limitará a presidir las sesiones, y que no habrá ningún discurso político.

Añaden los diarios, que a su llegada a Turín, el jefe del gabinete será objeto de una afectuosa recepción, concurriendo la población en masa.

En el gran salón de la prefectura se verificará el mismo día, la recepción de las autoridades y delegaciones.

ECOS DEL HUNDIMIENTO DEL "LETIMBRO"

WASHINGTON, agosto 7 — Según telegramas recibidos de Roma, no había ningún pasajero ni tripulante norteamericano en el vapor italiano "Letimbro", hundido últimamente por un submarino austriaco.

ECOS DE LA OFENSIVA EN EL TRENTINO

ROMA, agosto 7 — El "Giornale d' Italia", en su edición de anoche, publica documentos que demuestran cómo los austriacos, al iniciar su ofensiva en el Trentino, se proponían conquistar Venecia.

Choque de trenes

MADRID, agosto 7 — Dicen de San Sebastián que en la vía de la costa chocó hoy un tren correo con otro de carga, a consecuencia de lo cual resultaron tres viajeros heridos.

Incidente tumultuoso

MADRID, agosto 7—En un establecimiento céntrico un grupo de alemanes cantó el himno de su patria y dió vivas a Alemania, actitud que dió motivo para que intervinieran en contra algunos de los asistentes, con lo que se originó un gran escándalo.

Los guardias detuvieron a seis alemanes, los que al ser conducidos a la comisaría reprodujeron el escándalo.

Un guardia civil resultó herido.

La crisis del papel

MADRID, agosto 7—En vista de los caracteres que toma la crisis del papel el gobierno publicó hoy un decreto por el cual se suprime el derecho de entrada y se prohibe la exportación de este artículo.

Fiscalización en las delegaciones de hacienda

MADRID, agosto 7—Los diarios elogian la labor enérgica que lleva a cabo el ministro de Hacienda, señor Alba, tendiente a fiscalizar las delegaciones de las provincias para aumentar las percepciones del tesoro.

Esta fiscalización se lleva a cabo con verdadero rigor hasta el punto que en algunas provincias han sido declarados cesantes o en comisión los empleados de las delegaciones.

Los apaches en Barcelona

MADRID, agosto 7—Comunican de Barcelona que hoy se originó un gran tumulto en las Ramblas, con motivo de la resistencia que presentaron varios apaches que fueron detenidos por los guardias civiles.

Los apaches se defendieron con revólveres.

Grupo de casas baratas — Su inauguración

MADRID, agosto 7—Comunican de Barcelona que hoy fué inaugurado un grupo de casas baratas, construídas por la cooperativa de la Asociación de la Prensa.

Al acto de la inauguración asistió el general Alfau, en representación del rey, así como las autoridades, los miembros del ayuntamiento y de la diputación y un crecido público.

El general Alfau recibió las llaves de las construcciones y después de pronunciar un interesante discurso, las cedió a los periodistas que habrán de ocuparlas.

En memoria de un obrero

MADRID, agosto 7 — Comunican de Bilbao que en Sestao se celebró hoy una manifestación obrera, a la que asistieron 10.000 personas, organizada por el sindicato de obreros metalúrgicos, en homenaje del obrero Cipriano García, muerto en la última huelga.

Los manifestantes se dirigieron al cementerio y depositaron flores y coronas en la tumba del compañero muerto, algunas de ellas enviadas por diversas corporaciones.

INGLATERRA

EN LA ISLA DE PAPUA

LONDRES, agosto 7 — Anuncian de Melbourne que el doctor Eric Meoberg solicitó permiso de la confederación australiana para explorar en aeroplano el interior de la isla de Papua que no había sido pos los blancos por no habérseles permitido temiendo un levantamiento de los indígenas. No se acordó ese permiso.

La policía inglesa logró tomar algunos indígenas últimamente y se comprobó que usaban flechas envenenadas; una de éstas mató un agente.

Aunque no se teme a los indígenas se prohibe a los europeos que penetren en el territorio.

Un explorador que hizo una incursión últimamente hasta el río Dahiti dice:

"Cuando me acerqué a los indígenas me contemplaron inmóviles, atónitos, y en menos de dos minutos varios se desmayaron.

"Por todas partes se me acercaron los jefes hasta algunos metros y cuando traté de tomar a uno de ellos por un brazo se cayó en el torrente por huir.

"Toda la multitud se me prosternó."

ESTADOS UNIDOS

MOVIMIENTO OBRERO

NUEVA YORK, agosto 7 — Está a punto de arreglarse el conflicto obrero y se espera conjurar la huelga.

Las compañías aceptaron algunas de las reclamaciones de los obreros, y se someterán las bases del arreglo a una reunión de afiliados a la Confederación Obrera.

Nuevas explosiones en el río Hudson

NUEVA YORK, agosto 7 — Anoche se produjeron nuevas explosiones en la isla Black Tom, en el río Hudson, donde ocurrieron las grandes explosiones de hace una semana.

Las informaciones recogidas hasta ahora no indican que haya que lamentar desgracias personales.

ITALIA

Ex diputado fallecido

ROMA, agosto 7 — Falleció en Trapani el ex diputado por Alcamo, señor Antonio D'Ali.

Sensible accidente

ROMA, agosto 7 — En la línea de tranvías eléctricos Roma-Fiuggi, a consecuencia de un descarrilamiento, volcó un coche en el que viajaban numerosos pasajeros.

A causa del accidente resultaron un muerto y varios heridos.

CHILE

REUNIONES LEGISLATIVAS

SANTIAGO DE CHILE, agosto 7— En la sesión que celebró el Senado siguió el debate sobre la prórroga de vales de tesorería.

En la Cámara de Diputados continuó tratándose la reforma del código civil, quedando pendiente.

Luego, en sesión secreta, siguió la discusión del proyecto de arreglo del asunto con la empresa colonizadora de Nueva Italia, a la que se entregan cincuenta y tres mil hectáreas de tierras fiscales.

Acuerdo de ministros—Las comunicaciones trasandinas

SANTIAGO DE CHILE, agosto 7— En la mañana de hoy se celebró un consejo de gabinete presidido por el presidente Sanfuentes.

Se trataron asuntos de interés político y administrativo.

—Adelantándose un día al itinerario trasandino, anoche llegaron los componentes de la compañía lírica que funcionará en el teatro Municipal.

—Hoy se distribuyó correspondencia de Europa y de la Argentina.

PARAGUAY

LA REFORMA ELECTORAL

Aceptación del voto secreto

ASUNCION, agosto 7—A fin de propiciar la reforma electoral, una asamblea de estudiantes se celebró en la universidad, ante un número regular de alumnos, varios catedráticos y miembros de los diversos partidos políticos.

El señor Codas, presidente del comité estudiantil pro reforma electoral explicó el objeto de la reunión, el cual dijo, que era aceptar uno de los sistemas propuestos.

Fué aconsejado por ellos el proporcional.

Antes de tratar este punto, se discutió si se pedía o no que se pusiese en vigor la ley Paiva, que establece el voto secreto, y por unanimidad se resolvió solicitar de los poderes públicos que rigiera inmediatamente esa ley.

Tomó después la palabra el señor Manuel Bedoya, quien sostuvo la inconstitucionalidad del sistema proporcional, aconsejado por el comité.

Le siguió en el uso de la palabra, el señor Juan Vicente Ramírez, que sostuvo la inconstitucionalidad del sistema de la lista incompleta y proporcional.

Intervino entonces en la discusión el señor Ricardo Brugada, para solicitar de los jóvenes estudiantes mucha calma antes de resolver el punto y agotar toda discusión sobre la faz constitucional del asunto en trámite en vista de que la comisión directiva del partido colorado y los doctores Irala y Mallorquín, habían sostenido la implantación de la lista incompleta como la más conveniente y adecuada a este medio.

El señor Bedoya, encontrando razonable esta indicación, hizo moción en el sentido de que se suspendieran los debates, y continuara el comité agotando la cuestión desde el punto de vista constitucional.

"Nosotros, es decir, varios jóvenes—dijo—ya tenemos opinión formada sobre el particular; pero no está de más que se continúe estudiando el punto en discusión".

La asamblea aprobó por unanimidad esta moción y suspendió toda deliberación sobre los sistemas electorales que debían propiciarse hasta que terminen las nuevas disquisiciones sobre la faz constitucional, como queda ya expresado.

El señor Cipriano Ibáñez hizo moción para que se sometiera a discusión también el voto de la mujer, lo que fué aceptado.

El publicista Joldsmith—Recepción diplomática

ASUNCION, agosto 7—El publicista norteamericano Mr. Joldsmith, suspendió su viaje a Buenos Aires y realizó hoy excursiones al interior de la República por la vía fluvial.

—Brillante resultó la recepción ofrecida por el ministro de Bolivia, doctor Mujica, con motivo del aniversario de la independencia de su país.

Visitaron al ministro y su señora, numerosas familias.

PERU

AMENAZA DE HUELGA

LIMA, agosto 7—Nuevamente los trabajadores de Talara y Negritos amenazan con declararse en huelga.

El gobierno mandó tropas para evitar disturbios.

—"El Comercio" en su editorial aboga por la sanción de una ley contra los extranjeros perniciosos, como un medio para sanear el ambiente.

LA INSTITUCION DEL JURADO

LIMA, agosto 7—En el local Excelsior dió una conferencia a favor de la institución del jurado el doctor Mariano H. Cornejo.

Asistieron el presidente, doctor Pardo, el ministro de Justicia, varios personajes y numeroso público.

Al concluir se le hizo una calurosa ovación, y el pueblo acompañó al conferenciante a su residencia.

BRASIL

NEUTRALIDAD BRASILEÑA

La conferencia de Ruy Barbosa

RIO DE JANEIRO, agosto 7—En la Cámara de Diputados volvió a suscitarse hoy una discusión respecto de las ideas sobre la neutralidad del Brasil, expuestas por el doctor Ruy Barbosa en su conferencia de la Facultad de Derecho de Buenos Aires.

El diputado Mauricio Lacerda, dijo con tal motivo, que no fué el congreso quien criticó la neutralidad del gobierno, sino el senador Ruy Barbosa, que habló como embajador.

Después habló el doctor Antonio Carlos, "leader" del gobierno, quien declaró que no comprende que sea una neutralidad activa del Brasil la que está de acuerdo con las ideas vencedoras en el congreso de La Haya, y que adoptaron la Argentina y los Estados Unidos.

Sobre la conferencia del doctor Ruy Barbosa en Buenos Aires dijo que es noble que las naciones neutrales adoptaran una intervención para impedir actos que puedan herir los principios de neutralidad.

DEFENSA CONTRA LA "LISTA NEGRA"

Retiro del proyecto legislativo

RIO DE JANEIRO, agosto 7 — En la sesión que celebró la Cámara de Diputados el doctor Antonio Carlos "leader" del gobierno declaró que el Brasil mantiene sus tradiciones diplomáticas en la actual conflagración europea; que el Brasil es neutral.

Agregó que el proyecto presentado por algunos diputados en defensa de los intereses afectados por la "lista negra", agitaría la Cámara sin resultado alguno, por lo que solicitaba de su autor, doctor Dunshee Abranches que lo retirase de la discusión.

Dunshee Abranches declaró que el proyecto propendía precisamente a mantener la neutralidad, pero como lo juzgaban tendencioso, pedía que fuese retirado.

La Cámara, por 107 votes contra tres, concedió el retiro.

Vapores de arribada

RIO DE JANEIRO, agosto 7 — Arribaron al puerto con objeto de recibir carbón los remolcadores "Almirante Uribe" y "Almirante Valenzuela", procedentes de Montevideo con destino a Italia.

REPUBLICA ORIENTAL

EL ESCRUTINIO DE LAS ELECCIONES

Protestas en la Colonia

RESULTADO DE VARIOS DEPARTAMENTOS

MONTEVIDEO, agosto 7 — Telegramas de la Colonia informan que se efectuó el escrutinio de las elecciones de constituyentes.

La mayoría oficialista de la junta electoral, resolvió la anulación de la lista del comité departamental nacionalista, adjudicando ocho convencionales al partido oficialista, uno al anticolegialista y otro al partido nacional, todo de acuerdo con la interpretación sostenida por el diario del ex presidente Batlle.

El delegado anticolegialista doctor Arechaga, protestó la lista oficial por diferencias observadas en los tintes del [illegible] de bandera y la bandera [illegible] encontradas en muchas [illegible]

4.15 a. m.

OPERACIONES EN EL FRENTE BELGA

COMENTARIOS A LA BATALLA DE ROMANI

LA ACCION DE LOS VOLADORES FRANCESES

COMUNICADO BELGA

PARIS, agosto 8—Telegrafian del Havre que el gobierno belga publicó el siguiente comunicado oficial:

"Durante todo el día y toda la noche, la artillería fué activa, especialmente en dirección a Dixmude y Steenstraete.

"En Steenstraete, se desarrolló un encuentro con granadas de mano que terminó en nuestro favor".

EN LA REGION DE SUEZ

LONDRES, agosto 8 — Según una información recibida del Cairo, el mayor Maurice, director militar de las operaciones en el Canal de Suez, refiriéndose a la victoria obtenida por los británicos en Romani, dice:

"Como resultado de la batalla de Romani, quedó destruída la cuarta parte de las fuerzas turcas y el resto se encuentra errante por el desierto, más allá del distrito de Katia.

"Antes de producirse el ataque cerca del canal nos encontrábamos afrontando los ataques enemigos en varias partes y, por consiguiente, manteniéndonos a la defensiva mientras terminábamos la preparación de nuestras posiciones detrás del canal. Cuando esta obra estuvo terminada avanzamos nuevas posiciones hacia el desierto con la mayor rapidez posible.

"En la región de Katia el agua era bastante abundante pero el reflejo solar, que causa tan grande efecto entre los europeos y que no afecta a los turcos, constituía para estos una ventaja.

"No obstante, avanzando lentamente nos establecimos firmemente en posiciones atrincheradas detrás de Romani esperando el avance turco desde El-Arish.

"Los turcos, no solamente emprendieron un ataque frontal, sino que intentaron también flanquearnos por la izquierda. Nuestra infantería, artillería y caballería cooperaron conjuntamente para repeler al enemigo y atacarlo después en forma tan satisfactoria que los turcos se vieron sin el tiempo necesario para emprender en buenas condiciones la retirada a través del desierto. Mediante nuestro avance llegamos hasta los bordes del poblado de Katia.

"Es incuestionable que los alemanes excitaron a los turcos para emprender una tentativa contra el Canal, con lo cual se nos impediría enviar refuerzos al frente occidental, pero los resultados demuestran que estamos en condiciones de mantener esa vía.

"Sufrimos muy pocas bajas, muchas de las cuales son soldados con heridas leves".

ECOS DE UN ATAQUE AEREO A METZ

NUEVA YORK, agosto 8 — El corresponsal del "New York Herald" en París, telegrafía a su diario:

"Al envolver a Metz en un círculo de granadas cargadas con altos explosivos, las escuadrillas aéreas francesas, quebrantaron importantes movimientos de las tropas enemigas, evitando que sean reforzadas las demás fuerzas maltrechas del kronprinz.

"Los voladores bombardearon los ferrocarriles, las fábricas de municiones y los campamentos cercanos de Metz en todas las direcciones en torno de la ciudad. Las granadas causaron grandes daños en las estaciones ferroviarias en que se embarcan las tropas.

"El comando francés desea intensamente desorganizar todo el sistema ferroviario de la región de Metz.

"Si se relaciona el hecho del regreso del kaiser al frente occidental, después de sus fútiles tentativas para contener la ofensiva rusa en el Este, con los grandes movimientos de tropas, se refuerza la creencia de que son de esperar importantísimos acontecimientos.

"La lucha al Este del Mosa continúa. El kronprinz sigue derrochando sin reparo sus tropas en el ataque contra Thiaumont y el bosque de Vaux-Chapitre, y resulta repetidas veces derrotado.

"Mientras tanto las nuevas tentativas de los alemanes al Norte del Somme, para reconquistar terreno en la región de Pozieres, con ayuda de fuego líquido, fracasaron.

"Aunque retiraron sus tropas, los británicos volvieron a avanzar y se atrincheraron contra la carga de los alemanes, reconquistando todo el terreno perdido".

INFORMACIONES COMERCIALES

MERCADO MONETARIO LONDINENSE

LONDRES, agosto 7 — No hubo cambio alguno digno de mención en el mercado monetario ni en el de descuentos.

En el Stock Exchange persistió la característica de los días feriados; el mercado estuvo desanimado y sin tendencia fija.

Los valores ingleses permanecieron encalmados y se notó una tendencia a baja en los títulos del empréstito de guerra.

Se mantuvieron firmes las acciones de los ferrocarriles argentinos, aunque con pocas transacciones, que fueron registradas a tipos sin cambios dignos de mención.

Los títulos extranjeros estuvieron desanimados y hubo mayor firmeza en las acciones de las compañías navieras; se cotizaron firmes las acciones de la compañía Marconi.

Hubo muchas transacciones en acciones de las compañías anglo-argentinas de carnes. Las de la British Argentine Meat Company oscilaron entre 21 y medio y 23 chelines; las de Smithfield Argentine Meat Company fueron realizadas entre 25 chelines y 3 peniques y 26 chelines.

MERCADOS DE CEREALES

EN EUROPA

LIVERPOOL, agosto 7—Las operaciones en trigo se hicieron con tono ligeramente flojo; el cierre acusó una baja de 3 peniques.

En maíz prosiguió la firmeza, aumentando de nuevo su cotización 6 peniques.

CALCUTA, agosto 7—En lino se operó sin diferencia del cierre anterior, para entregas en este mes y el próximo.

EN NORTE AMERICA

NUEVA YORK, agosto 7—Aflojaron las cotizaciones del trigo y el maíz, debido a las realizaciones efectuadas para asegurar beneficios.

WINNIPEG, agosto 7 — Cerró el trigo con baja de 1 centavo oro para octubre y de 1 y 1|4 para diciembre. El lino ha descendido 3 y 1|4, entrega en octubre.

CHICAGO, agosto 7—Las cotizaciones de los productos agrícolas fluctuaron en sentido desfavorable, por las ventas hechas para realizar utilidades, quedando el mercado con tono en general sostenido.

La clausura señaló estas bajas: trigo para septiembre 2 centavos oro y para diciembre 1 y 7|8; maíz, para septiembre, 1 centavo oro y para diciembre 1|2 centavo oro. Avena, para septiembre 3|4 y para diciembre 7|8.

DULUTH, agosto 7—Estuvo flojo el mercado de lino, quedando la cotización de septiembre con baja de 5 y medio centavos oro; entrega en octubre, descendió 5 centavos oro.

BOLSA DE PARIS

PARIS, agosto 7 — Los títulos de 3 por ciento de la renta francesa se vendieron a 64 por ciento.

La libra esterlina obtuvo 28.15 francos.

Los títulos de 5 por ciento del empréstito de guerra se vendieron a 89.75

Las acciones del Banco Español del Río de la Plata, fueron cotizadas a 323.

La Bolsa operó hoy con actividad.

MERCADO INGLES DE CARNES

LONDRES, agosto 7—Para ser entregados al consumo, procedentes de Buenos Aires, entraron hoy 4.000 cuartos vacunos "chilled" que se vendieron a estos precios:

Cuartos delanteros, 6 chelines y 10 peniques por "stone", de 8 libras; cuartos traseros, 4 chelines y 10 peniques.

MERCADOS DE ALGODON

LIVERPOOL, agosto 7 —Para entregar en octubre y noviembre, el algodón obtuvo 8.45 peniques la libra; para enero y febrero de 1917, 8.40 peniques; para marzo y abril 8.35 peniques; para mayo y junio, 8.31 peniques.

Se vendieron hoy 6.000 pacas de algodón.

NUEVA YORK, agosto 7—El algodón de entrega en agosto obtuvo 14.05 centavos la libra; para octubre, y diciembre 14.22 centavos; para enero de 1917, 14.43 centavos, y para marzo, 14.51 centavos.

PRECIOS Y COTIZACIONES

TITULOS Y ACCIONES

LONDRES, agosto 7—

Títulos provincia B. A. 3 1|2 o|o 50 7|8.
Empréstito arg. 4 1|2 o|o 85 1|2.
Id id 1886, 5 o|o. 96 1|2.
F. C. Sud ordinarias 85 1|2.
F. C. Oeste, ordinarias 86 1|4.
F. C. C. Argentino, ordinarias 79.
F. C. B. A. al P. ordinarias 46 3|4.
Descuento oficial 6 o|o.
Consolidados británicos 58 5|8.
The Smithfield Argentine Meat Co. 22| 9.
British Argentine Meat Co. 22| 9.
Primitiva de Gas 42| 6.
Córdoba Land C.o 19| 8.

PARIS, agosto 7—

Renta francesa 64.
Descuento oficial 5 o|o.
Banco Español del R. de la P. 323.

BERLIN, agosto 7—
Descuento oficial 5 o|o.

NUEVA YORK, agosto 7—
Empréstito argentino 1909 92 5|8.

MONTEVIDEO, agosto 7—

Títulos serie N. 89.80.
Id id O. 89.80.
Id id Q. 90.10.
Empréstito de conversión 53.80.
Deuda interna 101.50.

CAMBIOS

PARIS, agosto 7—

La libra esterlina, francos 28.15.
Empréstito de guerra 89 3|4.

NUEVA YORK, agosto 7—

La libra esterlina dollars 4.75 3|4.
Id por cable id 4.76 1|2.
Id id a 90 días 4.71 3|4.
Los 4 marcos, cents 71 3|4.
Id id a 90 días cents. 71 7|8.
Id dollar sobre París, frs. 5.91.
Id id a 90 días frs. 5.90 1|2.
Id sobre Italia liras 6.46 1|2.
Id por cable id 6.45.
Cambio sobre Holanda 41 5|8.
Id por cable id 41 1|2.
Id sobre Suiza francos 5.20 1|4.
Id por cable id 5.25 1|2.
Corona austriaca cts. 12.30.
Id escandinava cts. 28.70.
Id d por cable cts. 28.50.
Peseta española cts. 20.14.
Rublo 30.40.

SANTIAGO DE CHILE, agosto 7—

El peso papel c|ban 9 9|32.
El peso papel c|comercial 9 5|16.
Oro: 101 1|2.

CEREALES

TRIGO

WINNIPEG, agosto 7—

Colorado, americano entrega en octubre, bushel 135 5|8.
Para diciembre 136.

CHICAGO, agosto 7—

Colorado, americano, entrega en septiembre 133.
Para diciembre, 136 5|8.

LIVERPOOL, agosto 7—

Trigo americano, de invierno, por quárter, entrega en agosto y septiembre 60|.
Trigo Río de la Plata, por cental, disponible, sin cotización.

SEMILLA DE LINO

HULL, agosto 7—

Lino para agosto, nominal, por quárter de 416 libras.

CALCUTA, agosto 7—

Lino, entrega en agosto y septiembre por quárter 76| 6.

DULUTH, agosto 7—

Lino para septiembre, por bushel, cents 208 1|2.
Para noviembre a 210.

WINNIPEG, agosto 7—

Lino entrega en octubre, por bushel, cent 189 3|4.

MAIZ

CHICAGO, agosto 7—

Maíz mixto, americano, entrega en septiembre 82 1|2.
Entrega en diciembre 70 5|8.

LIVERPOOL, agosto 7—

Maíz Río de la Plata, entrega en septiembre 50| 6.
Por cental disponible 10| 11.

AVENA

CHICAGO, agosto 7—

Avena para septiembre, por bushel, cents 44.
Id para diciembre 47.

OTROS PRODUCTOS

LONDRES, agosto 7—

Carne congelada chilled 6| 10 d.
Id id id delante 4| 10 d.
Plata en barras, onza 31 1|2.
Cobre, cont, ton. lbs. est. 106.
Id a 90 días, ton lbs. est, 103.10.
Id electrolítico 124.
Estaño, cont. id id lbs. est. 167.10.
Id a 90 días id id 168.5.
Plomo id 23.15.
Cinc id 32.

ESPAÑA

NOTICIAS DEL INTERCAMBIO

MADRID, agosto 7 — Los diarios publican, al ocuparse de la situación económica, la noticia de que en los puertos de la península han desembarcado 16.000 toneladas de carbón inglés y que se esperan otras 5.000 de la misma procedencia.

Agregan que se nota también un sensible aumento en la exportación de productos agrícolas, correspondientes a las últimas cosechas, así como en la exportación de productos manufacturados.

Los diarios hacen notar que este aumento corresponde a la solución de las varias huelgas que se mantuvieron durante este último tiempo.

Por último, agregan que se han introducido 7.000 toneladas de trigo argentino y 35.000 pacas de algodón.

Los incendios de campos — Fuertes calores

MADRID, agosto 7 — Comunican de Guadalajara, que a consecuencia de los fuertes calores reinantes en aquella zona se incendió hoy en Zoarejas un monte fiscal.

Todos los esfuerzos realizados por las autoridades y por los vecindarios de los pueblos cercanos para extinguir el incendio resultaron inútiles.

Se teme que las llamas se propaguen a los campos inmediatos.

MADRID, agosto 7 — Comunican de Valladolid que un incendio que se produjo hoy en el monte Cubilla destruyó mil hectáreas de bosques, principalmente de pinos y encinas.

Escándalo en un ayuntamiento

MADRID, agosto 7 — Comunican de Almería que en el ayuntamiento de [illegible] por completo la causa común del derecho y de la libertad."

ACCIÓN DE LOS SUBMARINOS

LONDRES, agosto 7—Anuncian oficialmente que el 3 de julio último fué hundido el buque inglés "Clayton", que se dedicaba a recoger minas.

Se ignora la suerte de cinco de sus tripulantes, y otros cinco resultaron heridos

LONDRES, agosto 7—La agencia del Lloyd anuncia que fué hundido el vapor dinamarqués "Jaegerborg" y desembarcaron veinte de sus tripulantes.

LONDRES, agosto 7—La oficina de la compañía Wilson Line anuncia que los agentes de la compañía en Noruega le comunicaron que fueron arrojados a la costa, en los alrededores del cabo Tungenaes, cerca de Stavanger, dos botes del vapor "Aaro", con víveres y salvavidas.

Se ignora la suerte de sus tripulantes.

Dicho vapor zarpó hace una semana de Hull.

LONDRES, agosto 7—Telegrafian de Copenhague que un diario de Cristianía anuncia que un submarino hundió al vapor inglés "Aaro", de la Wilson Line.

BARCELONA, agosto 7 — Informaciones llegadas de Gerona anuncian que a la vista del semáforo de Bagur fueron hundidos por un submarino un vapor inglés y otro griego.

Las tripulaciones fueron recogidas por el vapor español "Comercio".

A siete millas de la costa de Estartit, Gerona, fué hundido sin previo aviso el vapor inglés "Mouthey".

En Estartit desembarcaron 25 tripulantes.

Frente a Palamos otra embarcación fué hundida por un submarino.

La tripulación fué salvada.

COMUNICADO AUSTRIACO

NUEVA YORK, agosto 7 — Se recibió el siguiente comunicado oficial austro-húngaro:

"Rechazamos a los rusos en la región de Kapul y al Sudeste de Delatyn.

"Las fuerzas austro-alemanas avanzaron al Sur de Jablonica y de Tartarow.

"Cerca de Zalozce se está librando un desesperado combate con resultados alternativos.

"En las faldas occidentales del valle del Sereth hicimos prisioneros a cuatro oficiales y trescientos soldados y tomamos cinco ametralladoras".

LA ASOCIACION FRATERNIDAD INTELECTUAL LATINA

PARIS, agosto 7—M. Paul Adam, en su calidad de presidente de la Fraternidad Intelectual Latina, anunció que esa asociación, entre cuyos miembros figuran varias prominentes personalidades latino-americanas, tiene el propósito de manifestar la admiración de las colectividades latinas en París y de todos los franceses por la obra de Ruy Barbosa, por su carácter y por su inmenso saber y porque representa los conceptos generosos que justifican todas las liberaciones, salvo las perniciosas.

Desea que esa asociación forme una especie de milicia que dedicará sus esfuerzos a hacer más estrecha y más sólida la alianza de todas las naciones fieles a las ideas latinas.

Cree M. Paul Adam que el actual momento, en que se multiplican en todas las regiones del globo las simpatías provocadas por el esfuerzo latino, es favorable para la constitución de una gran liga latina eficaz por sus obras.

ALEMAN EJECUTADO

LONDRES, agosto 7 — Comunican de Amsterdam que el consejo de guerra de Muelhausen condenó a la pena de muerte a un tal David Bloch, súbdito alemán, que se incorporó en el ejército francés y fué hecho prisionero en un aeroplano francés que fué derribado dentro de las líneas alemanas.

Bloch, oriundo de Alsacia, fué ejecutado.

LA DETENCION DE VAPORES

NUEVA YORK, agosto 7— Comunican de Berlín por vía de Sayville que se suspenderá el servicio de vapores de Bergen a [illegible] de los atropellos de que esos vapores son objeto por parte de las autoridades británicas.

El vapor noruego "Flora" fué conducido últimamente por los ingleses a Leith, donde fué descargado.

El director de correos de Dinamarca, por su parte, anunció que los ingleses sacaron las encomiendas postales que conducía el vapor dinamarqués "Botnia".

CORSI Y BOSELLI

ROMA, agosto 7 — El vicealmirante Corsi, ministro de Marina, quien acaba de regresar de Taranto, celebró una conferencia con el jefe del gabinete, Boselli.

El viaje del ministro Corsi obedeció al deseo de inspeccionar los buques de las diferentes escuadras.

EN MEMORIA DE BATTISTI

ROMA, agosto 7 — Telegrafían de Florencia que en la tarde de ayer, en la plaza de San Marco, con intervención de las autoridades y de una enorme muchedumbre, se inauguró un busto de Battisti.

Al mismo tiempo se descubrieron las nuevas lápidas de la calle de la Sapienza, que desde hoy lleva el nombre del diputado irredento.

Al terminar ambas ceremonias, las autoridades y el público se dirigieron al Palacio de la Señoría, en donde el periodista Meoni recordó al mártir trentino.

Asistió a la ceremonia la hermana de Battisti. Al retirarse fué saludada con deferencia y respeto por el público.

EN LOS BALKANES

PARIS, agosto 7—Un telegrama recibido de Salónica, anuncia que los serbios ocuparon la aldea de Pemli, cerca de Prosba, que se encontraba en poder de los búlgaros.

El mismo despacho desautoriza la información alemana de que los búlgaros atacaron victoriosamente a los serbios al Sur de Monastir.

DEPOSITOS EN BANCOS ALEMANES

NUEVA YORK, agosto 7—Informan de Berlín que los depósitos en los Bancos de Alemania en el mes de mayo último excedieron de 250 millones de marcos a los de abril y de quince millones a los del mes de mayo de 1915.

NUEVA YORK, agosto 7—Anoche se produjo un violento incendio en el edificio del "New York Sun", y debido a los destrozos causados por el fuego, ese diario no se publicará hoy.

No hay que lamentar desgracias personales, y no se conoce el importe de los daños ma[illegible]

TELEGRAMAS PUBLICADOS EN LA TERCERA EDICION DE AYER

EL ANIVERSARIO DE LA GUERRA

LONDRES, agosto 7 — El emperador Nicolás contestó en los siguientes términos al mensaje que le envió el rey Jorge con motivo del segundo aniversario de la guerra:

"Estoy igualmente decidido a continuar la guerra hasta el último extremo.

"Yo, y conmigo la Rusia entera, aprovechamos los sacrificios que mis valerosas tropas y mi pueblo hicieron por la just

ron, y confían en la anulación completa de la lista oficialista y la revalidación de la anulada del comité, con lo que obtendrán mayoría absoluta, cuando la constituyente resuelva el caso.

La sesión fué borrascosa.

Los oficialistas empiezan a creer que con estas maniobras pueden triunfar en las elecciones después de haberlas perdido.

Sin embargo, como la mayoría de la constituyente será independiente se piensa que no lograrán modificar los resultados del comicio.

MONTEVIDEO, agosto 7 — Continúa el escrutinio de la elección de constituyentes, en toda la República.

En Artigas, único departamento donde triunfaron los situacionistas, la junta electoral hizo las siguientes proclamaciones: cuatro constituyentes colegialistas, un nacionalista y un anticolegialista.

Los oficialistas protestaron por la proclamación de este último.

La tarea del escrutinio durará varios días en todos los departamentos.

MONTEVIDEO, agosto 7 — Telegramas de última hora dicen que en Maldonado terminó el escrutinio y se proclamó constituyentes a los señores Angel Martínez, Carlos Collstro, Ambrosio Miranda, Lorenzo Vicens Thievent, oficialistas; Rómulo Muñoz Zeballos, Fernando Gutiérrez y José Uriorte, nacionalistas; Carlos Travieso, colorado independiente.

—Se insiste en asegurar que se elegirá presidente de la asamblea constituyente al doctor Juan Campistegui y primer vice al doctor Alfredo Vázquez Acevedo y segundo al doctor doctor Juan Andres Ramírez.

VOTO SECRETO E INSCRIPCION OBLIGATORIA

Minuta al Poder Ejecutivo

MONTEVIDEO, agosto 7—El diputado nacionalista doctor Duvimioso Terra presentó hoy en la secretaría de la Cámara de que forma parte una minuta de comunicación al Poder Ejecutivo que será tomada en consideración en la sesión de mañana.

En ella se dice que la Cámara vería con agrado que el Poder Ejecutivo, ante la proximidad de las elecciones generales, incluya entre los asuntos que serán tratados en el actual período extraordinario el proyecto que modifica la ley de elecciones, incorporando el voto secreto y la inscripción obligatoria.

Ese proyecto fué enviado hace algunos meses por el Poder Ejecutivo, pero la mayoría oficialista de la Cámara se negó a discutirlo.

Después del reciente fracaso electoral del oficialismo, en el que mucho influyó el voto secreto, se duda que la Cámara apruebe dicha minuta de comunicación.

PERSECUCIONES POLITICAS

Un italiano castigado por la policía

MONTEVIDEO, agosto 7—Un italiano presentó hoy un escrito al juez del crimen, denunciando los atropellos y castigos de que le hicieron víctima las autoridades policiales de San Ramón, departamento de Canelones, suponiéndole agente electoral de los independientes.

Dichas autoridades agravaron el delito teniéndole varios días incomunicado.

Cuando la víctima se hallaba en la cárcel fueron a su casa, invocando su nombre, y pidieron a su esposa que le enviara las armas que poseía, un revólver y un puñal, con el propósito, supone, de fraguar una causa que justificara o atenuara el atentado.

Después, cuando la víctima tomaba el tren para venir a Montevideo a denunciar el hecho al ministro italiano, lo detuvieron en la estación y lo condujeron al juzgado, donde se le rogó que callara, prometiéndole poner en el cepo al comisario autor del atropello.

El ministro italiano tomará intervención en el asunto si la justicia no procede como corresponde.

UNIFICACION DE LOS COLORADOS

Propaganda oficialista

MONTEVIDEO, agosto 7—"La Razón", diario situacionista, redactado por varios diputados, inicia una campaña en favor de la unificación de los colorados.

Dice que no se conciben disensiones ni abstenciones, ante el peligro que amenaza a toda la colectividad, como entidad gobernante, como directriz de los destinos nacionales.

"Si el partido Colorado ha podido dividirse desde el punto de vista de una doctrina constitucional dice no podrá jamás disgregarse ante la posibilidad de la efectiva derrota".

Esa campaña de unificación colorada se informa que es inspirada por el presidente de la República y sus amigos, aunque no cuenta con la simpatía del ex presidente Batlle y sus partidarios.

El mismo diario asegura que la convención colorada que inaugurará sus sesiones el sábado próximo, descorrerá muchos velos.

Alude a la concentración colorada, que asegura que se hará aunque todavía no se conoce el procedimiento.

Para efectuar el pacto, dice que será preciso que los dirigentes de una y de otra fracción no exijan mucho.

"Habrá que sacrificar aquí, acullá—agrega—no pocas dosis de amor propio".

No desconoce que algunos anticolegialistas se muestran exigentes en demasía.

Un grupo de ellos formaron una "lista negra", en la que aparecen una porción de batllistas que en el porvenir, operado el acuerdo, deberán ser excluídos del organismo político o administrativo.

Todos estos optimismos de los diputados que redactan "La Razón", no condicen con las afirmaciones de la circular que el comité nacional colorado pasó a las comisiones departamentales, documento que en síntesis publicó ayer LA PRENSA.

LOS SUCESOS DE TREINTA Y TRES

Envío de un batallón

MONTEVIDEO, agosto 7—A causa del suceso sangriento conocido, fué detenido el jefe político de Treinta y Tres, señor Jacinto Goñi.

Se ordenó al batallón 3° de infantería que parta para dicho punto, donde quedará de guarnición.

Parece que el gobierno no está conforme con lo que allí sucedió, desde el suceso sangriento en que actuaron el jefe político y el inspector de policías, ocurrido al día siguiente de las elecciones.

—Se expidió un decreto nombrando inspector general de la Intendencia del ejército y la armada al coronel Santos Manginou Pereyra, subinspectores de zona de la misma oficialidad, al coronel Vicente Girotti y tenientes coroneles Juan Irigoy, Vicente Vivas y Domingo Fabregat.

NACIONALISTA MUERTO POR UN COMISARIO

SALTO, agosto 7—Anoche se produjo un suceso sangriento en esta ciudad, del que resultó muerto el ciudadano nacionalista Tomás Maderno, por el comisario de policía Antonio López.

El matador declara que fué agredido a mano armada.

Los antecedentes pasaron al juzgado.

TRAGICA MUERTE DEL Dr. RODRIGUEZ

MONTEVIDEO, agosto 7 — Esta tarde falleció, víctima de un tiro que se le escapó al caer al suelo su revólver, el doctor Isidoro Rodríguez, que pretendía a regresar a Europa, la licencia que le había concedido el gobierno francés para venir a la patria a visitar su familia.

El suceso causó general sentimiento.

ANUNCIOS DE CRISIS MINISTERIAL

MONTEVIDEO, agosto 7 — Se sigue hablando de una crisis ministerial.

Se dice que sólo serán confirmados en los puestos que ocupan, los doctores Brum, Amezaga e Ingeniero Rivas, y que entrarán a formar parte del ministerio el general Pablo Galarza, el ingeniero Serrato y el doctor Emilio Barbaroux.

Esta noche persistieron los rumores de modificaciones en el ministerio, anunciándose grandes novedades para mañana.

LA HUELGA EN EL PUERTO

MONTEVIDEO, agosto 7—La oficina de tráfico del puerto aconsejó a los estibadores huelguistas que volvieran al trabajo y presentaran sus quejas por escrito al consejo.

Los obreros aceptaron la indicación, reanudando las tareas.

—Se expidió un decreto que establece que los propietarios del carbón mineral que se halla en depósito, no despachado, podrán acogerse, cualquiera sea la fecha del depósito, a la ley de 8 de julio próximo pasado, importándole previo el pago del impuesto de 5 y 15 centésimos por tonelada.

Incendio a bordo de "La Negra" — Accidente ferroviario

MONTEVIDEO, agosto 7 — El capitán del vapor inglés "La Blanca", de la Houlder Brithirs, solicitó que se le prepararan para mañana elementos destinados a extinguir un principio de incendio que espontaneamente se declaró en las carboneras.

Dicho vapor viene en viaje al Río de la Plata, y recalará en este puerto a ese solo objeto.

—Descarriló una locomotora que trabaja en la conducción de cargas en el puerto.

Se destrozaron varios vagones.

Resultaron varios heridos, y algunos contusos.

—En julio último se expidieron sesenta cartas de ciudadanía, divididas así por nacionalidades: 40 españoles, 14 italianos, un argentino, un sirio, un inglés un brasileño, un portugués, un austriaco.

ACTUALIDAD

Las comunicaciones marítimas con el Sur

La solicitud que numerosos vecinos de Chubut han dirigido al Presidente de la República sobre las deficiencias de que adolece el servicio de las compañías navieras, contiene ciertas informaciones que ponen de manifiesto los perjuicios que ocasiona el actual estado de cosas.

Los informes que se trasmiten al primer magistrado, dan a conocer que la producción de la extensa zona ganadera, cuya salida es el puerto de Cabo Raso, está sufriendo considerablemente a causa de que los vapores no tocan en ese puerto sino cada dos meses, sin contar con que a veces su arribo resulta perfectamente inútil, debido a que llegan con carga completa.

Por más que se comprende que un servicio que se realiza en esa forma tiene que perjudicar al movimiento de la región de que se trata, los vecinos peticionantes han querido citar casos concretos, como el mejor fundamento de la solicitud; y a este fin, recuerdan que desde noviembre del año anterior se encuentran estibados en la playa, expuestos a la intemperie, cien mil kilos de lana, que no pueden ser cargados por falta de buques.

La situación que se pone en evidencia con ese ejemplo, y que se agrava con la escasez de artículos de primera necesidad, que suele producirse por la misma deficiencia de los medios de comunicación, ofrece tales caracteres de gravedad que el gobierno está obligado a proceder con diligencia, adoptando las medidas necesarias para corregirla.

El hecho de que una zona del país esté quedando relativamente aislada, al extremo de que sus productos permanezcan abandonados en la playa del mar, a la intemperie, porque tampoco se cuenta con galpones, no debe subsistir, porque se trata no sólo de intereses particulares dignos de todo respeto, sino también de las conveniencias de la economía nacional, que reclaman las facilidades elementales, que se requieren para que todos los productos se incorporen al intercambio comercial.

La solicitud de los pobladores de Chubut viene a demostrar que aun no termina la serie de las quejas fundadas que proceden de los territorios nacionales. A la insuficiencia de las policías para garantizar eficazmente todos los derechos; a la elección de algunos de sus pueblos para residencia forzosa de los reincidentes deportados; a la falta de medios de salvamento, de asistencia y de comunicaciones dentro del mismo territorio; al aislamiento de algunos lugares, en donde la moneda extranjera ha reemplazado a la nacional, y a tantas otras deficiencias sobre las cuales ha insistido este diario, se agrega ahora el estancamiento del intercambio por falta de vapores, y el deterioro de los productos que quedan a la intemperie a orillas del mar, por no disponer de galpones para depositarlos.

Al criterio del Presidente de la República, no escapará, seguramente, la trascendencia de las informaciones que le comunican los pobladores de Chubut. Los considerables perjuicios que trae esa situación, explican que se hayan dirigido directamente al primer magistrado, que es el jefe de la administración; y es de suponer que su pedido será atendido, y que en breve se habrán adoptado las medidas indispensables, para establecer el servicio regular de comunicaciones, que se requiere con tanta urgencia.

Criterios divergentes

El criterio con que se encara la cuestión del alcoholismo en el proyecto de presupuesto y cálculo de recursos de la provincia de Buenos Aires pasaría inadvertido, si no fuese por la circunstancia de que, en el orden nacional, no se la considera con la franqueza con que debe serlo.

La necesidad de combatir el alcoholismo no puede ser puesta en duda, por el hecho de que, felizmente, ese vicio no se haya difundido en nuestro país con los caracteres alarmantes que ofrece en otros. Esta misma circunstancia no debe producir la indiferencia de los poderes públicos, sino servirles de estímulo para adoptar medidas, porque importaría un grave error no atacar el mal hasta que haya tomado proporciones considerables.

Desde hace algún tiempo, en la provincia de Buenos Aires ha comenzado a legislarse en ese sentido, no tan sólo por la conveniencia que siguiendo los procedimientos preventivos, sino también por los informes que se escucharon en la Cámara de Diputados, acerca del desarrollo que el alcoholismo comenzaba a tomar en la campaña.

Como es consiguiente, el Poder Ejecutivo, al redactar el proyecto de presupuesto que ha sometido a la consideración de la legislatura, ha tenido en cuenta el efecto de las medidas prohibitivas; y al comprobar que han hecho disminuir el rendimiento del impuesto a los alcoholes, lo que implica el éxito de la legislación, ha resuelto rebajar en un millón de pesos, el cálculo para el próximo año, del producto de aquel gravamen.

Ese procedimiento lógico contrasta con el que se sigue en las esferas del gobierno nacional.

En algunas de las iniciativas que ha tenido en materia de impuestos, el Poder Ejecutivo ha dejado constancia de que uno de los objetivos que persigue es la lucha contra el alcoholismo. En la reforma de la ley de patentes, que propone en el proyecto de presupuesto que ha enviado recientemente al Congreso, se inspira también en esa idea, que ya había sido prohijada en el período anterior por la comisión respectiva de la Cámara de Diputados.

En el informe con que presentó el proyecto de ley general de gastos y recursos para el corriente año, esa comisión calculaba que las modificaciones en la ley de patentes aumentarían la renta en un millón y medio de pesos. Si nada más hubiese agregado, se habría tenido la convicción de que el proyecto se inspiraba exclusivamente en el deseo de obtener más ingresos a las arcas fiscales; y, sin embargo, esa finalidad no era la única, puesto que la comisión agregaba que la razón fiscal de la reforma era secundaria, "teniéndose especialmente en vista un alto fin de higiene social".

Los párrafos del informe que hemos recordado revelan el propósito de aunar dos ideas difíciles de conciliar: la de combatir el alcoholismo por medio del aumento de las patentes, y la de obtener, a la vez, un mayor rendimiento del impuesto.

La lógica de las cosas obliga a pensar que la consecución de uno de esos fines implicaría el fracaso del otro.

El parangón que hemos establecido, entre los procedimientos que se emplean en la provincia y en el orden nacional, con motivo del pensamiento de combatir el alcoholismo, está demostrando que el gobierno provincial es el que sigue el camino recto. Su propósito es disminuir el consumo del alcohol; y al intentar llevarlo a la práctica, se inclina ante la realidad, que le enseña que a la disminución de consumo no puede corresponder un aumento de renta.

Al estudiar esta materia, la comisión de presupuesto de la Cámara está en la obligación de restablecer la verdad, definiendo, francamente, el temperamento que conviene seguir.

APUNTES PARLAMENTARIOS

LA "LISTA NEGRA"

Sobre suscripciones públicas

LA EMBAJADA A ESPAÑA

JUBILACION DE FERROVIARIOS

Otras informaciones

Los miembros de la comisión de legislación de la Cámara de Diputados firmaron ayer el despacho relativo al proyecto sobre "la lista negra". De ese despacho se dará cuenta a la Cámara, en la siguiente forma:

Es absolutamente nula toda cláusula por la cual se establezca en cualquier contrato prohibiciones, restricciones o impedimentos fundados en la nacionalidad de los contratantes o de tercero con quien alguno de éstos entable relaciones de derecho a los fines del contrato celebrado.

El Poder Ejecutivo retirará la personería jurídica a toda sociedad nacional o extranjera que en sus contratos incurra en la nulidad establecida en la disposición anterior.

El despacho será informado por el diputado Escobar.

—

En la sesión de mañana, el diputado doctor Bonifacio, presentará a la Cámara un proyecto, en cuya virtud se prohibe toda suscripción o colecta pública de fondos o valores por particulares o asociaciones; que no se ajusten a determinadas disposiciones.

Establece además, el proyecto:

Toda persona o asociación que inicie una suscripción pública, deberá previamente solicitar autorización de la inspección general de justicia, adjuntando copia de los siguientes documentos:

Justificación de su personería; acta constitutiva de la comisión, con la firma y domicilio de todos sus miembros; nombre y domicilio de los demás asociados; tratándose de suscripciones cuyo producto se aplicará en países extranjeros, la conformidad del correspondiente ministro, y en las de carácter religioso de sus prelados; exposición de motivos y fines a que se destina la suscripción.

Sin perjuicio de la reglamentación que dictará el Poder Ejecutivo, y hasta tanto no se dicte, es aplicable en lo pertinente el decreto reglamentario de noviembre 17 de 1905.

Acordada la autorización correspondiente, e iniciada la suscripción pública, todos los meses se depositará en el Banco de la Nación Argentina los fondos recaudados, a la orden conjunta de las personas que se hayan presentado solicitando la autorización y del inspector general de justicia.

Las extracciones serán acordadas con la justificación de su destino y con cargo de entregar los comprobantes dentro del término que se fije por la inspección general.

Los gastos generales de la suscripción en ningún caso excederán del 5 por ciento de su monto, y previa justificación en forma.

La falta de cumplimiento de cualquier disposición hará perder los fondos remanidos, los que pasarán al Consejo Nacional de Educación.

La inspección general fijará, según los casos, el plazo dentro del cual deben darse por cumplidos los fines de la suscripción y clausura de la misma.

Vencido el plazo de un año sin llenarse los requisitos señalados en la disposición anterior, los fondos pasarán al Consejo Nacional de Educación.

Sin perjuicio de las acciones civiles o criminales en que incurran las personas que pidan suscripciones públicas o manejen fondos provenientes de las mismas en contravención a la presente, serán pasibles de la pena de arresto de 1 a 6 meses o multa de 100 a 1.000 pesos. En caso de reincidencia la pena será de 6 meses a un año de arresto.

—

Los diputados Sosa, Rodolfo Moreno (hijo) y Pérez Virasoro, presentaron a la Cámara un proyecto por el cual se modifica el artículo 885 del Código de Comercio, en los siguientes términos:

Las acciones contra el conductor que deriven del contrato de trasporte marítimo, fluvial o terrestre se prescriben: por seis meses en las expediciones a cabos de Hornos, en los ríos interiores y en el interior del país; por un año en las expediciones dirigidas a cualquier otro lugar.

En caso de pérdida parcial o total, la prescripción empezará a correr desde el día de la entrega de la carga o del en que debió verificarse, según las condiciones de su trasporte, y en caso de avería o retardo desde la fecha de la entrega de las cosas trasportadas.

—

Continuó ayer sus deliberaciones, la comisión de negocios constitucionales de la Cámara de Diputados, sobre los proyectos de reformas a la ley orgánica municipal; se resolvió invitar al Ministro del Interior, a una próxima reunión, que se realizará el viernes próximo, a fin de producir despacho sobre esta cuestión.

—

La comisión de negocios extranjeros, que preside el diputado Massa, se reunió ayer, con asistencia del Ministro de Relaciones Exteriores, y despachó favorablemente el proyecto por el cual se eleva a la categoría de embajada a nuestra representación diplomática en España.

—

La comisión de investigación ferroviaria, que forman los diputados Arce, Zamanillo y Molina, se reunió ayer con asistencia del presidente de la caja de jubilaciones y pensiones civiles, doctor Largufa, para estudiar los antecedentes del proyecto de jubilación ferroviaria.

El doctor Hilarión Largufa informó ampliamente a la comisión acerca de la intervención de la institución que preside, en la preparación y sanción de ese proyecto.

—

Ayer quedó constituída la comisión encargada de estudiar la legislación sobre petróleo, con la presidencia del diputado Demarchi; el diputado Escobar fué designado secretario.

—

Hoy se reunirá la Cámara de Senadores, para considerar, entre otros asuntos, el despacho de la comisión de peticiones y poderes, por el cual se aprueba el diploma presentado por el senador electo por la provincia de San Juan, doctor Angel D. Rojas.

ANIVERSARIO DE LA MUERTE DE SAN MARTIN

Actos conmemorativos

El centro correntino General San Martín, que preside el doctor Benjamín S. González, ha resuelto conmemorar el próximo 66 aniversario de la muerte del libertador.

El homenaje consistirá en un solemne funeral que oficiará el 17 del corriente a las 11 a. m., en la iglesia catedral, el arzobispo monseñor Espinosa, y en la colocación de una corona de flores naturales, a las 2.30 p. m., al pie de la estatua del héroe que se levanta en la plaza de su nombre.

En representación de la institución hará uso de la palabra, en este acto, el doctor Juan B. Balestra.

El Ministro de Guerra ha dispuesto que concurra a la plaza San Martín una guardia de honor y una delegación de oficiales del regimiento Granaderos a Caballo, y ha designado al jefe del mismo, coronel Martínez, para que haga uso de la palabra en la ceremonia.

La Intendencia Municipal ha dispuesto que la dirección de paseos adorne el monumento y que la banda de la repartición preste su concurso en el acto.

El centro de Expedicionarios al Desierto se ha adherido también al homenaje y designado orador al coronel Eduardo Oliveros y Escola.

La comisión municipal de Yapeyú, cuna del héroe, ha contestado la invitación que le fué hecha por el centro correntino para adherirse al homenaje, con la designación de los diputados nacionales por la provincia de Corrientes, doctores Leopoldo Sosa y Evaristo Pérez Virasoro.

Han enviado, además, su adhesión al homenaje, el centro de Estudiantes de Derecho, que designará una comisión de asociados pertenecientes a la provincia de Corrientes, para que represente a la institución en ambas ceremonias, y la mayoría de las asociaciones patrióticas de la capital.

Por su parte, la Asociación Patriótica Nacional realizará el 15 del corriente dos ceremonias conmemorativas del aniversario: una a las 3 p. m., consistente en la colocación de una corona de flores en la tumba de San Martín; y, la otra, a las 3.30, en una manifestación patriótica que desfilará por la diagonal Norte y Florida hasta la plaza San Martín, donde harán uso de la palabra varios oradores.

La institución ha invitado a concurrir a estos actos a todos los institutos de enseñanza y sociedades patrióticas, y recibe adhesiones en el local de la secretaría, Rivadavia 1779.

EN LA FACULTAD DE FILOSOFIA Y LETRAS

La cátedra de Ortega y Gasset

CONFERENCIA INAUGURAL

El renombrado profesor español Ortega y Gasset inauguró ayer por la tarde, en el anfiteatro de la Facultad de Filosofía y Letras, el curso especial de conferencias de índole científica y doctrinaria, que ha resuelto dictar en esta capital, bajo los auspicios de la Institución Cultural Española.

Concurrieron al acto, especialmente invitados, el Ministro de Instrucción Pública doctor Saavedra Lamas, el encargado de negocios de España, señor Danvila, en representación del embajador que se halla ausente, y los decanos de las diversas facultades y un núcleo selecto de consejeros y profesores universitarios.

Hizo también acto de presencia un auditorio tan numeroso, que excedía a la capacidad del aula, amplia de por sí, y se esforzaba por encontrar sitios de ubicación apropiada, desde donde pudiera escuchar la palabra autorizada del distinguido profesor.

En nombre de la Institución Cultural Española, tomó la palabra primeramente el doctor Avelino Gutiérrez, que inició su discurso recordando los propósitos altruistas de aquella asociación y la finalidad que persigue.

Se refirió a la personalidad intelectual del señor Gasset, quien pertenece —dijo— a una brillante pléyade de jóvenes intelectuales, que se impusieron la patriótica empresa de trabajar por la renovación cultural y científica del espíritu español. Agregó el orador que en estos jóvenes de la España nueva, llenos de bríos y de anhelos progresivos, se refuerza la cadena debilitada, pero no rota, del progreso de esa nacionalidad, pues en ellos reaparecen los hombres que hicieron la historia, pero modernizados y adaptados a la nueva era.

Agregó el doctor Gutiérrez:

Ahora bien; ser profesor de filosofía que ha nutrido su inteligencia en las mismas fuentes de la cultura europea, joven, de temperamento meridional, mediterráneo; he aquí un conjunto de valores que, reunidos a otros, pueden hacer interesante la actuación del profesor Ortega y Gasset.

Las cuestiones filosóficas, en efecto, siempre son de actualidad, porque ultrapasando la superficie de las cosas, buscan lo trascendente, lo eterno, lo universal, lo misterioso que hay en ellas; en suma, la unidad fundamental del todo armónico, y esto nunca se alcanza, aunque siempre se persiga; por eso la filosofía vive y vivirá eternamente. Y por eso mismo, las cuestiones filosóficas atraerán en todo tiempo a las mejores inteligencias; pero si esto arguye en favor de la filosofía, no todos conceden a esta ciencia igual importancia, así mientras unos le adjudican una función creadora, afirmando que ella informa y da pauta a los más puros ideales, a las grandes aspiraciones humanas, a los sucesos que hacen época en la historia, y que todo lo anima y vivifica, descendiendo desde su principio central, por gradación sucesiva, hasta las pequeñeces de la vida plástica, otros en cambio, los físicos y fisiólogos, le niegan función tan grande, y dicen que su papel es puramente dialéctico, crítico y semiescolástico; añaden que al construye, es con los elementos que aportan ellos, los físicos y fisiólogos, con los que continúan observando y recogen los fisiólogos en este inmenso laboratorio del mundo; pero que de por sí la filosofía no aporta nada de positivo y básico al acervo común de los conocimientos que nos son dados y explicados por la física y fisiología, y le reprochan que separándose de mañana de lo objetivo, abuse de lo subjetivo, del razonamiento y de la dialéctica, y se pierda en lucubraciones sin fin.

Se refirió en seguida el orador, en términos claros y precisos, a la función de la ciencia filosófica, frente a las demás ciencias y a las distintas escuelas y doctrinas que las dividen, en cuanto al método u orientación.

Discurrió después el doctor Gutiérrez sobre las dificultades con que tropiezan los hombres de ciencia en general y en especial los filósofos para abordar con método y explicar con claridad sus concepciones, y dijo, por último, que si el profesor Ortega y Gasset, allanando la terminología y aligerando y simplificando el lenguaje, filosofía para todos, a la manera como Sócrates filosofaba y se hacía comprender, hasta del vigonero que transitaba por la plaza pública, logrando desvanecer la creencia vulgar rayana en superstición de que las filosofías las entienden tan sólo los que las hacen, entonces nos habrá prestado un señaladísimo servicio.

Acallados los aplausos con que fué saludada el doctor Gutiérrez al terminar su presentación, hizo uso de la palabra, en nombre del Ministro de Instrucción Pública y en el suyo propio, el decano de la Facultad de Filosofía y Letras, doctor Rodolfo Rivarola, para dar la bienvenida al ilustre profesor.

Expresó el doctor Rivarola, en breves términos, la satisfacción con que el elemento intelectual veía el intercambio científico y de cultura iniciado entre España y la República Argentina en estos últimos tiempos, y que han de dejar, seguramente, provechosos resultados.

Se refirió a la función de alta cultura que en nuestro medio ambiente desempeña la Facultad de Filosofía y Letras, cuya tribuna iba a ser honrada por la palabra del profesor Ortega y Gasset.

A continuación el doctor Rivarola invitó a aquél a hacer uso de la palabra.

Cuando el profesor español ocupó la tribuna del aula, una nutrida salva de aplausos saludó su presencia en ella. Su bien timbrada voz y el estilo artístico y trasparente de los períodos robustecidos por la solidez de los conceptos que expresaba, prestaron desde el primer momento a la disertación del orador un interés que conquistó por completo la atención del auditorio.

Además, la franqueza con que fué expresado el saludo de práctica, al país, sin falsos halagos, ni ampulosidades de lenguaje, en una forma sobria y reflexiva, contribuyó eficazmente a que el orador conquistara las simpatías de la concurrencia.

No he venido, dijo primeramente, con otra misión que la de contribuir, en la medida de mis capacidades, a la obra de acercamiento intelectual en que están empeñados vuestro país y el mío. No voy a regalaros el oído, como hacen muchos otros, desde mi llegada, con frases de alabanza, que si pudieran resultar exactas, no pueden ser sinceras, pues no surgen de un conocimiento profundo de vuestras características.

Cuando veo en el frente de un edificio, agregó, colocada la palabra escuela, no me basta ello para creer que allí se realiza la obra que comprende ese término, ni cuando se ostenta en alguna parte la palabra justicia, he de satisfacer mi anhelo de verdad con ella, sin investigaría donde realmente se encuentra. Es por eso que al no conocer de la tierra que me ha acogido con una bienvenida tan calurosa sino su exterior, sus bellezas objetivas, sus riquezas ostentosas, tenga necesariamente que reservar mi modesto juicio, hasta cuando pueda desentrañar su íntima psicología, sus características, su alma...

Agregó el profesor Ortega y Gasset, en su brillante exordio, que cada viajero de los que a estas costas llegan viene empujado por una inquietud particular. Ni viajero comercial ni viajero turista; quisiera mejor ser un viajero cordial que más que de tierra en tierra y de urbe en urbe va caminando de entraña en entraña y de alma en alma.

Después de otras breves consideraciones, el orador entró en materia y comenzó a desarrollar el tema de su conferencia.

En términos claros y precisos inició su disertación, dando la clave de su sencillo tecnicismo didáctico, para abarcar en seguida, en imágenes comprensivas, sus conceptuosas doctrinas filosóficas:

Las ideas del orador sobre la historia y esencia de la racionalidad, fueron expuestas metódicamente, con un acopio de erudición y de argumentos, realmente convincentes, que valió al profesor Ortega y Gasset, al finalizar su conferencia, una calurosa demostración de simpatía de parte del numeroso auditorio.

PENSIONES Y RETIROS MILITARES

El proyecto del descuento

Nos referimos días pasados, a propósito del proyecto de ley de presupuesto general para 1917, enviado al Congreso por el Poder Ejecutivo con el correspondiente mensaje, a las cifras abultadas que representan las pensiones, jubilaciones y retiros militares.

Ahora bien; como en el mismo proyecto se expresa el propósito de poner remedio a ese estado de cosas mediante un descuento en el monto de esas pensiones, el anuncio de tal designio es objeto de comentarios en los círculos militares.

En efecto; el mensaje aludido contiene un proyecto de ley, en el que se establece que, desde el 1.° de enero del año entrante, se deducirá el 5 por ciento de todos los sueldos y asignaciones militares mayores de cien pesos moneda nacional que se computen a los efectos del retiro, como asimismo de todos los haberes de retirados y pensionistas militares y de pensionistas y jubilados civiles y militares graciables que excedan de esa suma.

Además, se establece en este proyecto que, mientras no se dicten las leyes de montepío militar y de asistencia social, se depositará en el Banco de la Nación Argentina dicho descuento, en fondos públicos nacionales, cuyos intereses deberán ser capitalizados.

En cuanto a la inclusión de las pensiones y jubilaciones civiles graciables en el descuento, explica el Poder Ejecutivo que se ha visto obligado a ello por la situación de hecho que la sanción de estas jubilaciones y pensiones representa, pues votada la ley de pensiones y jubilaciones civiles, que contiene el máximo de asistencia que se puede esperar, debieron eliminarse para siempre las de carácter graciable.

Piensa el Poder Ejecutivo que una vez sancionada la ley de montepío militar deben desaparecer las pensiones graciables que otorga el Congreso.

MOVIMIENTO POLITICO

Club radical Sarmiento

La comisión directiva del club radical Sarmiento se reunirá esta noche, a las 8.30, en sesión ordinaria, para considerar diversos asuntos.

—El viernes próximo, a las 9 de la noche, el señor Manuel Gulbert Blanck dará una conferencia con el tema: "Crítica sobre escuelas mecánicas", en el local del club, Rioja 264.

Partido Socialista

En el local Murán 3147, se realizará esta noche, a las 8, la asamblea general de afiliados del centro de Villa Devoto y Villa del Parque, del partido Socialista, convocada con objeto de tratar la orden del día.

SOCIEDAD RURAL ARGENTINA

Exposición internacional de ganadería

El 15 del corriente mes se efectuará la inauguración de la gran exposición internacional de ganadería organizada por la Sociedad Rural Argentina en su local de Palermo. Este certamen, por el número de concurrentes, por la calidad de los mismos, y, sobre todo, por ser realizado con motivo del cincuentenario de la institución, revestirá mayor importancia que otros torneos realizados en años anteriores.

En el local de Palermo se inició ayer una activa tarea, y terminadas las diferentes obras de reparación y otras de embellecimiento, empezó a darse entrada a ejemplares que serán sometidos al veredicto en la semana próxima.

Dos veterinarios de la Sociedad Rural y los cuatro de la división de ganadería, doctores Nicolás Soulilá, Demetrio Morales, Alcjo López Lecube y Juan Carlos Polera, con objeto de dar cumplimiento a las disposiciones de policía sanitaria, examinaron ayer con detenimiento los 306 animales presentados al local. Dichos animales pertenecen a los expositores siguientes:

Ginocchio Hnos., sucesión de N. Vivot, José E. Urburu, José M. Maubrán, López Lecube, Duggan Hnos., Juan B. Iraóz, P. T. Pagés, G. Villafañe e hijos, Drabble Hnos., Leonardo Palacios, Francisco V. Malasé, Carlos A. Brown, Rivero Hnos., C. y E. B. Duggan, Boutón Hnos., Alberto de Bary, Alfredo V. Urquiza, S. B. Hale y Cía., Brown Hnos. y José Retes.

Los jurados iniciarán sus tareas 48 horas antes de la apertura de la exposición, a fin de que en la mañana del martes 15 (feriado) se encuentren adjudicados los premios correspondientes a todas las numerosas categorías del programa.

RECONQUISTA DE BUENOS AIRES

SU 109° ANIVERSARIO

En el histórico convento de Santo Domingo, el 12 del corriente a las 11 a. m., será entonado un solemne tedéum en conmemoración del 109 aniversario de la reconquista de la ciudad de Buenos Aires.

Firman la invitación lo siguientes señores:

Augusto Ibarra Pedernera, Máximo C. Rivas, Juan María Berasategui, Florencio F. Cabral, Pastor J. Carasa, Manuel José Calise, Horacio Rivarola, Manuel María Oliver, Alejandro Rámila, Manuel Dergal, presbítero Bernabé Pedernera, Alberto Cúneo, Emilio M. Flores, Juan T. Figuerero, fray Raimundo Gabelich, Lastenio Alvarez, Julio César Lugones, coronel Rómulo Páes, presbítero Floro Olivari, Lorenzo Cárcano, Eduardo Piñaeo y V. E. Zanoletti.

—

En el mismo día será colocada una artística placa de bronce en el frente del templo dominico, homenaje que la comunidad dedica a la memoria de Hilarión de la Quintana, que tan brillante actuación tuvo en la reconquista de Buenos Aires.

EJERCITO Y MARINA

EN EL COLEGIO MILITAR

Autorización a la fábrica eléctrica de Campo de Mayo — Nombramiento — Visita a Campo de Mayo — Conmemoración de la Reconquista — La fragata "Sarmiento" — El cañonero "Rosario" — Los tribunales de honor.

El Ministro de Guerra, acompañado por los diputados Alvear y Videla y sus ayudantes de campo, se trasladó ayer por la tarde a San Martín con objeto de asistir a la inauguración de los nuevos cursos de aplicación para oficiales de artillería e ingenieros. El general Allaria y sus acompañantes fueron recibidos por el director y subdirector del instituto y profesores del mismo. Encontrábase formado, frente a la entrada principal del Colegio Militar, todo el cuerpo de cadetes.

Después de inspeccionarlo, el Ministro se trasladó al local donde deben funcionar los nuevos cursos de oficiales, y en ese lugar dirigió la palabra a los alumnos. Manifestó el general Allaria que se sentía complacido al inaugurar los cursos superiores, que son, dijo, la iniciación de las nuevas vistas tenidas en la ley 9675 respecto a la preparación de los oficiales que egresan del Colegio Militar, a fin de que adquieran los conocimientos que hoy son indispensables para poder sacar el rendimiento debido al nuevo material de artillería en servicio, cuya aplicación técnica y de campaña requiere del oficial una preparación superior a la que recibieron hasta ahora.

De este modo, agregó el Ministro, se uniformará la instrucción de la oficialidad, y cuando ésta egrese con esos conocimientos superiores, deberá tener en cuenta que les fueron dados no sólo para que los apliquen, sino también para que perfeccionen esos conocimientos y los trasmitan a sus camaradas que no hayan seguido esos cursos. Terminó manifestando que espera de las buenas condiciones de disciplina y de la gratitud que los oficiales le deben a su país un éxito lisonjero, que retribuya con creces los sacrificios de todo género que la patria hace en beneficio de su defensa.

Terminada la inauguración de los nuevos cursos, el Ministro recorrió todas las dependencias del colegio, manifestando a su director, el coronel Agustín Justo, su satisfacción por la forma en que se llevan los estudios y el estado de conservación en que se tiene el antiguo local. Antes de regresar a esta capital, el Ministro y sus acompañantes fueron obsequiados con un te por la dirección del establecimiento.

—El Ministro de Guerra ha autorizado a la fábrica eléctrica y maestranza de Campo de Mayo para que por administración y con el personal propio ejecute las instalaciones eléctricas internas en el edificio de la fábrica y las conexiones entre los transformadores y el tablero correspondiente.

—Ha sido nombrado profesor de teoría y vuelos de aeroplanos del curso de oficiales de la Escuela Militar de volación el teniente primero Pedro Zanni, en reemplazo del de igual grado Elisendo C. Pissano.

—El agregado militar de Francia, capitán La Hourie, acompañado por el teniente primero Florit, hará hoy una visita a algunos cuarteles de Campo de Mayo.

—El Ministro de Guerra ha sido invitado al acto conmemorativo del aniversario de la Reconquista, que se efectuará el 12 del corriente en el templo de Santo Domingo. Como es de práctica, se ordenará la formación de tropas para rendir los honores correspondientes y concurrirán, especialmente invitados, los jefes y oficiales del ejército y armada.

—Procedente de los puertos del Sur amarró ayer por la mañana en la dársena Norte el buque pbalizador "Alférez Mackinley" después de una permanencia de cinco meses en aquellas costas, durante la cual recorrió las boyas y balizas, al mismo tiempo que efectuó algunos trabajos hidrográficos bajo la dirección de su comandante, el teniente de navío Carlos Braña.

Este jefe se presentó al Ministerio de Marina y dió cuenta del desempeño de esa comisión.

—Según un despacho del comandante de la fragata escuela "Presidente Sarmiento", capitán de fragata Jorge Valour, recibido ayer en el Ministerio de Marina, dicho buque navegaba en esa fecha, sin novedad, al Norte de Madagascar, en el canal de Mozambique.

—El trasporte "1.° de Mayo" llegó de Ushuaia, adonde llevó un grupo de presos para la cárcel de dicho punto, por encargo del Ministerio de Justicia.

El comandante de ese buque, teniente de navío León Scasso, estuvo ayer

que esta sea, el obrero debe ser totalmente protegido en su trabajo. Es necesario recordar que, debiendo desembarazarse continuamente las cámaras de plomo, es necesario dar salida a la mezcla de ácido hipo-azótico y de ácido sulfuroso, mezcla que es la que principalmente amenaza la salubridad pública. Para obviar estos inconvenientes se debe hacer absorber estos vapores antes de su desprendimiento general, por lo que ciertas fábricas europeas usan el condensador de Gay Lussac.

En la concentración de las calderas se utiliza en muchos casos una abertura con campana de absorción y tubo de desprendimiento, con lo que no se impide la mezcla de los gases con la atmósfera, pues son muy pesados.

Las aguas residuales, por sus acides, comprometen la vegetación y las aguas, dato que no puede escapar en este caso, pues ellas irán al río de donde bebe la población de la ciudad. Por ello es necesario neutralizarlas.

Al hablar de las fábricas de ácido sulfúrico, Corell y Nicolás, en su importantísima obra "Les Industries Insalubres", dice: "que deben ser establecidas lejos de las habitaciones" (página 473), que los talleres, además, deberán ser enérgicamente ventilados; que los hornos no deben dejar desprender los gases; que las piritas quemadas no serán retiradas de las cámaras de los hornos, sino después de un enfriamiento suficiente para hacer que sean inodoras; que los gases saliendo de las cámaras de plomo atravesarán dos aparatos Gay Lussac y que serán dirigidos en seguida a través de una solución alcalina, sea en una columna que corra empapada con agua amoniacal, y que estos gases serán dirigidos a una chimenea que deberá tener "nunca menos de 50 metros de altura", y que los líquidos no deberán ser arrojados a las corrientes de agua sin ser previamente enfriados y neutralizados".

Respecto a la fabricación del sulfato de alúmina, tiene los inconvenientes de los gases y líquidos que perjudican la salubridad pública al contaminar el aire y las aguas.

Basta enunciar los graves inconvenientes de esta industria para comprender que la fábrica que quiere establecer en la Recoleta la Dirección de las Obras de Salubridad de la Nación es perjudicial para la salud de los habitantes de Buenos Aires. Además, la ordenanza especial de la Municipalidad no permite la ubicación de esa clase de establecimientos en parajes como el citado.

SANIDAD MILITAR

Enfermos abandonados

CENSURABLE DESIDIA

Un hecho ocurrido ayer en la estación Palermo, del ferrocarril al Pacífico, pone de manifiesto, de una manera bien sensible por cierto, que los servicios de la sanidad militar, en lo que se refiere a la atención rápida de los soldados enfermos, suele ser tan deficiente como no pudiera esperarse de esa rama del ejército, hasta cuando se trata de casos tan sencillos como en la traslación de enfermos.

Ayer, a las 3 de la tarde, llegaron a la mencionada estación tres conscriptos gravemente enfermos de bronquitis, pertenecientes, uno al batallón 1 de infantería y dos a la escuela de suboficiales de la guarnición de Campo de Mayo. Es de suponer que al enviarse esos enfermos, para ser alojados en el hospital Militar Central se habría avisado a dicho establecimiento para que remitiera una ambulancia, y que los conscriptos, dado su estado de gravedad, vendrían acompañados.

Pues ninguna de esas previsiones elementales fué tomada en el caso a que nos referimos, y los enfermos, a su llegada a Palermo, quedaron abandonados en un galpón, no obstante la gravedad de su estado, y allí permanecieron sin ninguna asistencia por espacio de más de tres horas, hasta que llegó una ambulancia del ejército y los recogió.

El conocimiento del hecho referido nos fué proporcionado por un grupo de pasajeros que se hallaban en la estación Palermo y a quienes causó profunda y legítima indignación el abandono indisculpable en que se tuvo a los tres jóvenes soldados, enfermos de gravedad.

DIA DE LA ENSEÑANZA AGRICOLA

SU CONMEMORACION

ACTOS EN TODO EL PAIS

El sábado próximo, a las 8 de la noche, se servirá en el salón comedor de la Galería Güemes, un banquete en conmemoración del 33° aniversario de la enseñanza agrícola en el país.

El acto ha sido organizado por el Centro Nacional de Ingenieros Agrónomos y la Sociedad de Medicina Veterinaria, y han sido especialmente invitados los decanos de las facultades de Agronomía y Veterinaria de Buenos Aires y La Plata, el Ministro de Agricultura, presidentes de la Sociedad Rural Argentina y Bolsa de Cereales, y personalidades vinculadas a las industrias agropecuarias.

EN LAS PROVINCIAS

BUENOS AIRES

Mercedes, agosto 7—El ingeniero agrónomo regional, Hugo Miatello, dió ayer su anunciada conferencia a los alumnos de la Escuela Normal Popular, que concurrieron acompañados por su presidente y personal docente.

Durante dos horas el disertante habló del origen y desenvolvimiento de la enseñanza agrícola en el país en sus relaciones con los progresos de la agricultura nacional, e ilustró el tema con proyecciones luminosas.

Al terminar el acto distribuyó a los concurrentes una hoja suelta impresa y postales alusivas a la fecha celebrada.

Además, se repartió ayer entre los alumnos de las escuelas normales y comunes de la zona, una hoja suelta redactada por el señor Miatello, que fué leída en todos los grados.

Bahía Blanca, agosto 7—Ayer dieron una conferencia en la escuela mecánica agrícola, el director de la misma, señor Fidel A. Remedi, el profesor Ferre y dos alumnos, en celebración del aniversario de la creación del primer instituto de enseñanza agrícola en la República.

Campana, agosto 7—Ayer, a las 2 de la tarde, el director de la estación experimental de agricultura dió una conferencia a los isleños sobre "El día de la enseñanza agrícola" y los exhortó a que formaran una sociedad cooperativa de venta de productos, ofreciéndoles su concurso para llevarla a la práctica.

Mercedes, agosto 7 — Muy buen éxito obtuvo la conferencia dada anteayer por el agrónomo regional señor Hugo Miatello a los alumnos de la escuela normal popular, con motivo de celebrarse el "día de la enseñanza agrícola".

El disertante habló durante dos horas sobre el origen y organización de la enseñanza agrícola en el país, y de los progresos de la agricultura nacional, ilustrando su disertación con proyecciones luminosas. Al terminar obsequió a los alumnos con postales alusivas.

Una hoja suelta escrita por el referido agrónomo sobre la enseñanza agrícola en el país fué leída y comentada en todas las escuelas situadas dentro de la zona que está a su cargo.

Numerosas postales alusivas han sido distribuídas entre las autoridades y vecinos.

SANTA FE

Rosario, agosto 7—El agrónomo regional ingeniero Francisco Devoto, con motivo del aniversario de la enseñanza agrícola y del concurso agrícola últimamente celebrado en ésta, distribuye un folleto entre los agricultores.

Dicho folleto, que se envía gratis, contiene una serie de indicaciones de valor práctico sobre el aumento de la producción de maíz y la reducción del costo, producción de ensilajes para cereales, a fin de salvarlos de la langosta y la sequía, trasformación del maíz en carne, forrajes de invierno y verano, fertilidad de la tierra, semillas de alfalfa, etc.

CORDOBA

Villa Dolores, agosto 7—Dió la tercera conferencia sobre agricultura el ingeniero agrónomo regional Pedro Camelo, auspiciada por la dirección de la escuela normal, en el salón-teatro de la confitería Colón.

Dicha conferencia tuvo por objeto festejar el aniversario de la iniciación de la enseñanza agrícola en este país.

El orador historió las instituciones de ese género formadas hasta el presente en la República.

Se exhibieron vistas muy interesantes de los establecimientos agrícolas del país y de los cultivos regionales.

Los alumnos de la escuela normal cantaron el Himno Nacional y otros patrióticos.

SANTIAGO DEL ESTERO

Santiago del Estero, agosto 7—El agrónomo regional, ingeniero Abraham Villalba, dió en el colegio nacional una conferencia con proyecciones luminosas, en celebración del 33 aniversario de la fundación del instituto superior de enseñanza agrícola en el país.

Asistió bastante público y el ingeniero Villalba fué muy felicitado por su brillante disertación.

Es de hacer notar el celo y actividad que despliega constantemente este funcionario.

Concordia, agosto 7 — Ante las autoridades locales, escuelas y numerosos invitados, se celebró el sábado, en la estación enológica, el día de la agricultura.

La fiesta, inspirada por la dirección de enseñanza agrícola, dió motivo a una agradable reunión.

En un breve discurso, el director de la escuela enológica, señor Alazraqui, explicó el significado de la fiesta, historió el desarrollo de la enseñanza agrícola en el país y dedicó algunas palabras a la memoria de Ameghino.

Los invitados recorrieron después las dependencias y cultivos del establecimiento de enseñanza agrícola.

La concurrencia fué obsequiada con un buen vino cultivado en el establecimiento, y regresó al caer la tarde, después de haber pasado varias horas agradables.

La Banda, agosto 7—Con motivo del 33° aniversario de la fundación del primer instituto superior de enseñanza agrícola en el país, el director de la escuela experimental dió conferencias prácticas a los alumnos de las escuelas locales y de isla, a la que asistió también el personal docente.

Luego repartió patatas, perotos y otras hortalizas a los pobres.

La conferencia la dió ante numerosa concurrencia, en el cinematógrafo local.

CORRIENTES

Bella Vista, agosto 7—El día de la enseñanza agrícola, patrocinado por la estación experimental dependiente del Ministerio de Agricultura de la Nación, se festejó ayer con diversos actos públicos.

Se adhirieron a las fiestas todas las escuelas locales, las que concurrieron en corporación a la plaza General Ferré, embanderada expresamente por la municipalidad.

En dicho punto se pronunciaron discursos alusivos al día y se realizó la fiesta del árbol.

Habló en nombre de la estación experimental, el ingeniero Antonini, y en el de las escuelas, el maestro normal Viñol.

En el salón de la biblioteca popular, adornado con flores naturales y banderas argentinas por niños del pueblo, el ingeniero Molina Masey leyó una interesante conferencia sobre "La escuela y el hogar agrícola". El orador dejó en los oyentes una grata impresión.

MISIONES

Posadas, agosto 7—Como estaba anunciado, se realizó ayer en la escuela de agricultura de ésta, con la adhesión de la agronómica regional, la celebración del día de la enseñanza agrícola.

El profesor Espinosa dió una conferencia alusiva, en la que puntualizó la importancia y utilidad que la ciencia agrícola había aportado al desarrollo de la riqueza de la Nación, mediante el establecimiento de instituciones agrícolas y ganaderas, cuya iniciación cumplió ayer 33 años.

La adjudicación de plantas seleccionadas, como un número de los festejos, se considera públicamente como el mejor acto del día de la enseñanza agrícola.

Numeróso público y las autoridades de ésta concurrieron al acto.

LA GUERRA

POR LA CAUSA DE LOS ALIADOS —MANIFESTACION DE SIMPATIA.

A iniciativa de un núcleo de médicos argentinos, se llevará próximamente a la práctica una demostración de simpatía a los países aliados.

Con ese fin han sido ya encargados dos álbumes artísticos para ser enviados, uno a la Facultad de Medicina de París y el otro a la Biblioteca de Lovaina, suscriptos con la firma de los numerosos elementos intelectuales que se han adherido a la iniciativa.

El artista Cesáreo B. de Quirós concluye actualmente la portada de los álbumes que será una interesante obra simbólica y el doctor Francisco Sicardi ha redactado la dedicatoria, que leerá en una reunión a efectuarse el jueves próximo a las 5 de la tarde en casa del doctor Carlos Madariaga.

Hasta ahora han manifestado su adhesión a la idea apuntada los siguientes médicos:

Enrique Basterrica, Pedro Lagleyze, Eliseo Cantón, Antonio Gandolfo, Daniel S. Cranwell, Horacio G. Piñero, M. Herrera Vegas, Antonio F. Piñero, Angel M. Centeno, Francisco A. Sicardi, Desiderio Davel, Domingo Cabred, Angel Ayerza, José F. Molinari, Pedro Benedit, Luis Agote, Ignacio Allende, Pascual Palma, José A. Esteves, José A. Viale, Pedro L. Ballña, Juan José Vitón, Mamerto Acuña, José R. Semprún, Francisco P. Lavalle, Nicasio Etcheparebordа, A. F. Celesia, Adolfo Oyenard, Angel J. Villa, Carlos Madariaga, Jerónimo del Barco, Diógenes de Urquiza.

SALVOCONDUCTO PARA UN CIUDADANO FRANCES

Una comisión compuesta por los señores Norberto Piñero, J. J. Lanusse, José A. Frías y José M. Rosa, se entrevistó ayer con el Ministro de Relaciones Exteriores para pedirle que gestione, por intermedio de nuestra legación en Berlín, un salvoconducto al ciudadano francés M. Masurel, perteneciente a una conocida firma comercial con sede en la Argentina.

M. Masurel se encuentra actualmente en Roubaix, localidad francesa ocupada por los alemanes.

La cancillería no ha decidido nada con respecto a este asunto.

COMITE ITALIANO DE GUERRA

Con motivo del fallecimiento del presidente del Comité Italiano de Guerra, conde Antonio Devoto, el presidente del consejo de ministros de Italia, señor Boselli, ha enviado un telegrama a dicho cómite, en el cual manifiesta que asocia al dolor de la colectividad el pésame de la patria italiana, que honra así la memoria del conde Devoto, "ejemplo admirable de actividad y labor".

EL SUBMARINO "DEUTSCHLAND"

INFORMACIONES SUPLEMENTARIAS

Declaraciones del capitán Konig

A pesar de la abundancia de las informaciones telegráficas que publicamos oportunamente en ocasión de la llegada del submarino "Deutschland" a Baltimore, los últimos diarios norteamericanos que recibimos contienen algunos datos interesantes y no conocidos hasta ahora sobre el buque y su memorable viaje.

He aquí, ante todo, el manifiesto del "Deutschland" que el capitán Konig entregó a su llegada a las autoridades del puerto de Baltimore. Ese documento dice como sigue:

Yo, William Thomas Fee, cónsul de los Estados Unidos en el puerto de Bremen, Alemania, certifico por el presente que el buque abajo nombrado zarpa bajo las siguientes condiciones:

Nombre del buque: vapor "Deutschland".

Nacionalidad: alemana.

Capitán, P. Konig; tonelaje neto, 791; de acero.

Número de oficiales: tres.

Número de suboficiales y tripulantes: veintiséis.

Número de pasajeros: ninguno.

Número total de las personas que hay a bordo: veintinueve.

Puerto de partida: Bremen, Alemania.

Ultimo puerto de procedencia: es un buque que acaba de construirse.

Número de casos de enfermedades: ninguno.

El buque se dedica al trasporte de carga, y viaja entre Bremen, Alemania, y Boston, y otros puertos de la costa de los Estados del Este.

Estado de salud: bueno.

Cargamento: materias colorantes, en estado natural y sano.

Origen y estado sanitario del agua de beber: aguas corrientes de Bremen, bueno.

Certifico que el buque cumplió las disposiciones y las reglamentaciones sobre la cuarentena del 15 de febrero de 1893, y que viaja directamente de este puerto al de Boston o a otros puertos de la costa oriental del Atlántico de los Estados Unidos.

LA TRIPULACION

Se componía como sigue:

Comandante, capitán P. Konig; oficial primero, F. Krapohl; oficial segundo, E. Eyring; maestro de víveres, W. Koessels; ingeniero maquinista en jefe, H. Kless; maquinistas, K. Frichte, O. Klesting y O. Wiegner; maquinistas ayudantes, G. Nagel, H. Hichle, A. Albers, E. Hulbach, H. Kofelmann y Nimmer; marinero y operador radiotelegráfico, A. Gienfeld; marineros, G. Nacken, K. Pickerf, F. Hamke, A. Born y W. Miller; mecánicos, O. Hebener, E. Schneider, W. Schreiber, L. Schwarzschild, B. Tscherner y K. Steen; cocinero, T. Simón; camarero, Stucke; sobrecargo, Prusse.

El capitán Konig tiene 48 años. El más anciano de los que había resulta ser el camarero Stucke, que tiene 56 años de edad y el más joven el mecánico Steen, de 20 años.

UNA DECLARACION DEL CAPITAN

Resulta que carece de fundamento la noticia de que el submarino trajo una carta del emperador Guillermo al presidente Wilson.

Una declaración escrita entregada por el capitán Konig a la oficina de la compañía dueña del buque, contiene las siguientes observaciones, además. Surge la cuestión de saber si no procedió así con objeto de impedir que la industria norteamericana de tejidos obtenga una ventaja que le permitiera desalojar a sus rivales de Manchester de los mercados de Sud América y del Extremo Oriente. Nuestros nuevos submarinos mercantes restablecerán las comunicaciones y llevarán a los Estados Unidos, a pesar de las prescripciones de Inglaterra y de las trabas que opone, materias colorantes y otros productos que tanto necesita la vida económica de los Estados Unidos.

Nuestros submarinos mercantes mantendrán, a pesar del bloqueo, las comunicaciones pacíficas con nuestros amigos norteamericanos, y el "Deutschland" le seguirá pronto otro submarino, el "Bremen".

Después de hacer el relato de la organización de la compañía a la que pertenece el "Deutschland", relato que ya conocen nuestros lectores, el capitán agregó:

Esperamos obtener un gran éxito desde el punto de vista financiero y estamos convencidos de que el pueblo norteamericano sabrá apreciar en su justo valor la importancia que esta clase de buques tienen para el tráfico pacífico.

La bandera de nuestra compañía, la llave azul de Bremen dentro de la bandera de la ciudad, indica que fraguamos por nuestras propias fuerzas y usamos la llave para abrir la cárcel en la que nuestros enemigos quieren encerrarnos. Inglaterra no podrá quitarnos esa bandera, porque es, lo mismo que otras cosas grandes que surgió en Alemania durante la guerra, el símbolo de la libertad conquistada por las fuerzas propias. La bandera de Bremen, con sus fajas rojas y blancas, que remonta a más años, está destinada a recordar a nuestros amigos norteamericanos que Alemania fué el país que ayudó también a los Estados Unidos en la época de su lucha por la libertad y por la liberación del yugo inglés que sostuvo hace ciento treinta años. La bandera norteamtricana tiene semejanza con la Bremen, y son idénticas las aspiraciones de los dos pueblos a la libertad e igualdad en los mares.

Los alemanes de la región costera, con nuestras seculares relaciones con este hermoso país, con el que nos unen lazos de sangre y de parentesco, sostenemos firmemente esa amistad. Cuando hayamos terminado victoriosamente la actual guerra que nos fué impuesta por la existencia de Alemania y de sus aliados, no se dirá: "Bretaña domina las olas", sino: "Igualdad y libertad sobre las olas para todas las naciones".

Los buques norteamericanos, lo mismo que los alemanes y los de todas las naciones, podrán prestar libremente sus servicios al tráfico y a la civilización.

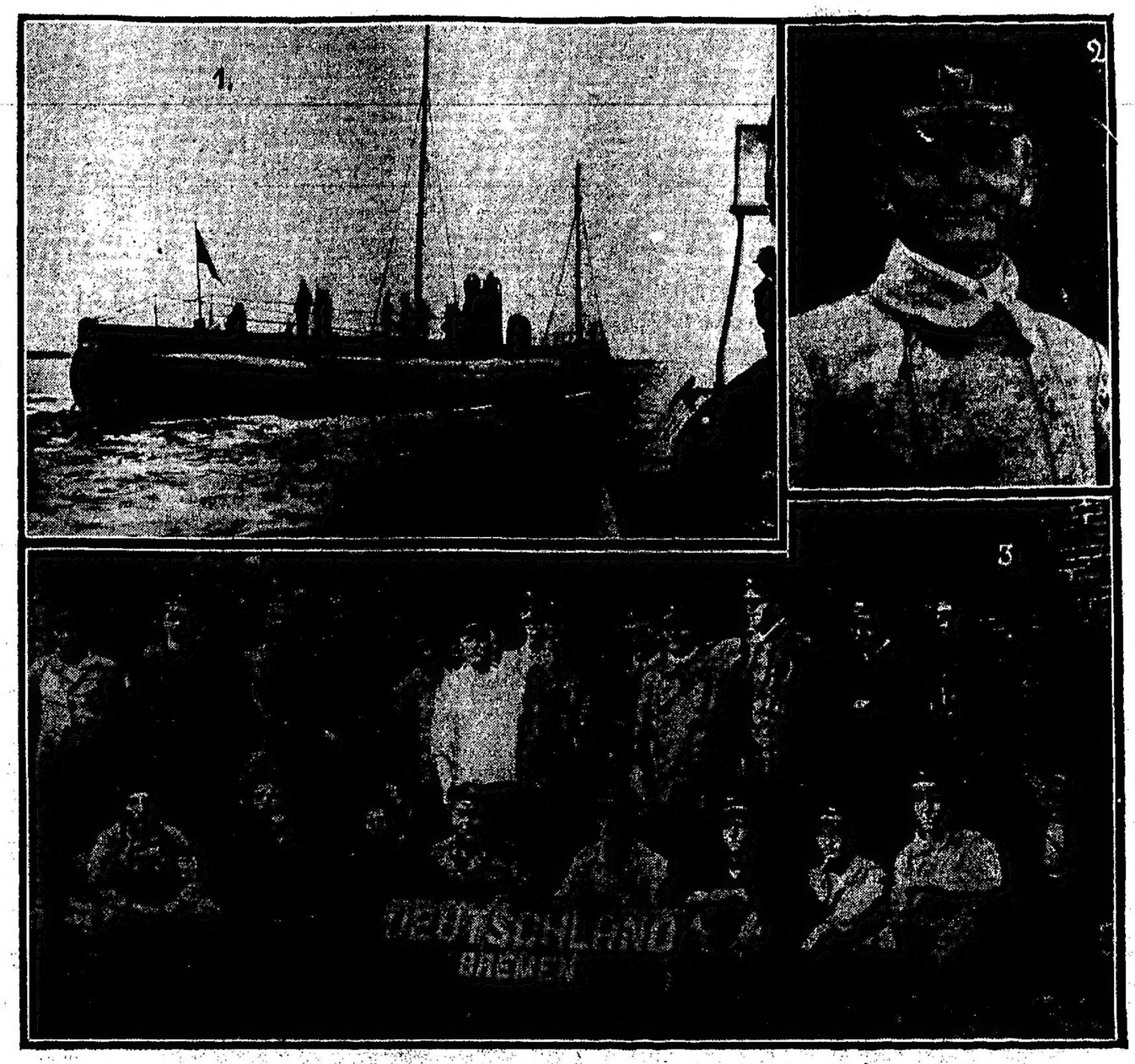

1) EL SUBMARINO "DEUTSCHLAND"—2) EL CAPITAN KONIG—3) LA TRIPULACION DEL SUBMARINO

EN LAS PROVINCIAS

BUENOS AIRES

Isla Maciel (Avellaneda), agosto 7—Organizada por el Comité Italiano de Guerra se efectuó anoche una lucida velada en el salón San Carlos, a beneficio de las familias de los reservistas que han partido para Europa.

Asistieron al acto muchas familias conocidas de esa colectividad.

SANTA FE

Santa Fe, agosto 7—Salieron para ésa quince reservistas italianos, los que se embarcarán para Europa en el vapor "Cavour".

NOTICIAS VARIAS

Recepción del nuevo ministro de México

En una visita de carácter privado que el nuevo ministro de México, señor Isidro Fabela, hizo ayer al Ministro de Relaciones Exteriores, éste le comunicó que el Presidente de la República lo recibirá en audiencia oficial el viernes próximo, a las 4.30 de la tarde.

En esa oportunidad, el señor Fabela pronunciará un discurso protocolar, y le será contestado por el primer magistrado.

Después de la recepción, que será realizada en el salón blanco de la presidencia, el ministro de México será presentado por el introductor interino de embajadores, señor Urquiza, a los ministros de Estado y altos funcionarios de la administración nacional y municipal.

Contra las patentes prohibitivas

La comisión directiva del Centro de Almaceneros ha resuelto convocar a una reunión a todas las sociedades de la capital, representativas del comercio afectado por el proyecto de aumento a las patentes de despachos de bebidas, pendiente de la sanción del Congreso, para cambiar ideas y resolver la forma de mancomunar la acción en el sentido de evitar que el proyecto se convierta en ley.

A esta reunión serán invitados también los fabricantes de licores y los comerciantes mayoristas.

Estudio sobre leyes de quiebras

Pasado mañana se embarcará en el vapor "Verdi", con destino a Norte América, el juez de lo comercial, doctor Eduardo M. Naón, quien ha sido comisionado "ad honorem" por el Poder Ejecutivo, para que estudie en ese país la aplicación de las leyes de quiebras.

A su regreso, el doctor Naón deberá presentar un informe sobre los estudios que haya realizado. En el mismo informe propondrá las reformas que, a su juicio, sea menester introducir en la legislación argentina sobre quiebras.

Inspección de la aduana

La inspección general de rentas ha designado al inspector Carlos Bazo para integrar la comisión de inspectores que ejercerá sus funciones de fiscalización en la aduana de la capital, según lo ha dispuesto recientemente el Ministerio de Hacienda.

El inspector Bazo tendrá a su cargo el estudio de los documentos y demás trámites correspondientes a las oficinas del resguardo, encomiendas postales y aduaneras, y equipajes

El ministro argentino en París

Noticias de carácter particular, recibidas en esta capital, hacen saber que nuestro ministro en Francia, señor Enrique R. Larreta, se pondrá en viaje a Buenos Aires el 4 del mes entrante.

Como se ha dicho ya, el señor Larreta ha resuelto renunciar, tan luego como cambie el gobierno en nuestro país.

Homenaje a Andrade

El presidente de la comisión estudiantil de homenaje a Olegario V. Andrade, presentó ayer al Intendente Municipal una nota, en la cual pide que se dé el nombre de aquel poeta a una calle central de Buenos Aires.

La comisión de referencia quedará en actividad permanente hasta conseguir el propósito ya enunciado, como asimismo para obtener la erección de una estatua al ilustre vate en uno de los paseos de Palermo.

Mañana se reunirán los estudiantes en el salón de actos de nuestro colega "La Epoca", en asamblea general, para tomar en consideración diversos asuntos relacionados con esas gestiones.

El cañonero "Paraná"

El cañonero argentino "Paraná", a cuyo bordo va la embajada para la Asunción, pasó ayer a las 6 20 p. m., por Rosario.

Fuego a bordo de un vapor

Según un radiotelegrama recibido ayer, en el vapor inglés "La Blanca", de la casa Houlder. Bros y Cía., se ha declarado un incendio en las carboneras.

El referido barco llegará hoy al puerto de Montevideo, procedente de Durban, en lastre, y allí se procederá a la extinción completa del fuego.

Importante arrendamiento

Quedó ayer formalizado el arrendamiento de 28.000 hectáreas de campo para agricultura y ganadería, situadas en el partido de Rivadavia, provincia de Buenos Aires, por el término de diez años, en la suma de pesos moneda nacional 1.204.000.

Intervino en la operación, por ambas partes, el señor Martín Pico.

Exposición de acuarelista

En el local de la calle Corrientes 627 ha inaugurado la exposición de acuarelista el artista francés, Charles Brun.

El presidente de la United Press

Hoy, a las 4 p. m., será recibido por el Presidente de la República en su despacho de la casa de gobierno, el presidente de la United Press de Norte América, Mr. Howard.

COMISION MUNICIPAL

LA SESION DE HOY

Los miembros de la comisión municipal están citados para celebrar sesión esta tarde, a fin de considerar la orden del día número 19, cuyo detalle consignamos en nuestra edición del viernes último.

Como se recordará, figura en esa orden del día el asunto relativo al informe producido por la comisión especial designada para investigar las causas de las últimas huelgas en la administración de limpieza.

A las antesalas de la corporación municipal sólo concurrió ayer el presidente señor Marín, quien se ocupó con el secretario señor Carrasco de diversos asuntos de simple trámite.

No es posible adelantar nada respecto a la sesión de hoy; si bien es cierto que la opinión de los comisionados está dividida en cuanto se refiere al informe de la comisión investigadora, es probable también que, a última hora se logre unificar ideas sobre ese asunto, que tanto ha llamado la atención pública por el gran número de incidencias ocurridas en él.

Como ya lo dijimos, la mayoría de los comisionados está acorde en que la corporación debe hacer suyo el informe de la comisión investigadora y enviarlo con nota expresa al intendente.

EL DIA SOCIAL

PATRONATO ESPAÑOL — Promete adquirir lucidas proporciones la fiesta de beneficencia que, bajo los auspicios del Patronato Español, se realizará el domingo por la noche en el teatro Odeón.

Se representará "Campo de Armiño", de Benavente, y el señor Eduardo Marquina recitará algunas de sus poesías.

Patrocinan esta fiesta, las señoras y señoritas:

Daisy G. de Soler y Guardiola, María Isabel A. de Dánvila, Emilia N. de Ramos Otero y Pilar López de Ayala de Durán, María Julia Martínez de Hoz de Salamanca, Isabel Briones de Sáenz, Enriqueta Ventura de Domenech, Adela J. de Casas, Paquita Insausti de de la Garma, María Isabel Mascías de Molina, Luisa Canale de Cibrián, Ramona Sastre de Casado, Carmen Echevarría de García, Pilar Llama de Fernández, Escila Sánchez Díaz de Escudero, Julia Persiani de Molina, Matutina González de Solá, María Isabel de Miguel de Bignone, Alejandrina Malagarriga, María Canale de Gutiérrez, Felisa Monteavaro de Villamil, Irene Vélez de Padrós, Sara Méndez Casariego de Martínez, Dolores S. de Puertas, Francisca P. de Durán, Luisa A. de Apellaniz, Matilde G. de Naveira, Julieta S. de Romero, Mercedes L. de López Gomara, María Eugenia S. de Ruiz, Ana N. de Mercado, Dolores G. de Gómez, Carmen E. de García Naveiro, Clotilde S. de Carreras, Emilia V. de Quián, Rita P. de Sánchez, Catalina L. De Miguel, María J. de Laurens, María O. de Manzanares, Marina L. de Correa, Julia V. de Mascías, María H. de Braceras, María B. de Escasany, Carmen N. de Ibáñez, Aurelia I. de Mieres, Julia M. de Bassa, Natividad C. de Albornoz, Josefa Torrontegui, Julia M. de Fontecha, Agustina L. de Magdalena, Margarita L. de Torrens, Eva M. C. de Llama, Angélica L. de García, Carmen V. G. de Gutiérrez, María Esther M. de Badía, Inés Arana de Ocoyen, María O. de Aldazábal, Lorenza Bilbao de Urrutia, Luisa Boucau de García Fernández, Luisa Bernal de Villar, Amparo J. de Ortega, Manuela Llames de Polledo, Celina G. de González, María S. de Herraiz, Juana I. de Leguina, Elisa Mascías de Escudero, Luisa C. de Martí, Sotera S. de Fernández, Carmen P. de Irabien, María H. de García Villamil, María Irene G. de Fornieles, María C. de Romero, Emilia Torrontegui, Margarita Gutiérrez, Alejandrina Quián, Rita Gutiérrez, Luisa Sáenz Briones, María Elena Magdalena, Jenara Llorente, Manuela Iriarte, María Angélica Mascías, Emma Herraiz, Julema y Elofisa Sánchez Díaz, Rosario y Felisa Renteria, Sara y Enriqueta Sánchez, Emma y Celina Mercado, Ammeris Méndez Casariego, Elisa y Consuelo Ruanova, Sara De Miguel, Augusta y Blanca Roig Mallol, María Teresa Malagarriga, Mercedes y María Isabel León, María Carmen Echevarría, Nicasia Muñagorri, Aurora y Lola Navarro Vela, María Antonia Larraechea, Concepción y Mercedes Ocoyen, Irene, Ofelia y Celia Estévez, María Antonia Fernández Saralegui, María Luisa Polledo, Justa Linaz, Mercedes Mascías, María Luisa y Zulema Sagasti, Clara Gracíarena, María del Pilar y Matilde Vázquez, Alda, Elvira y Célia Calviño.

EL EMBAJADOR DE NORTE AMERICA — Ayer se despidió oficialmente del Presidente de la República, el embajador de Estados Unidos en la Argentina, señor Stimson, quien se ausentará pasado mañana a su país, en el vapor "Verdi", que saldrá a las 12 m. de La Plata.

El señor Stimson fué obsequiado ayer con un almuerzo que le ofreció en su residencia particular el Ministro de Relaciones Exteriores, y al que concurrieron, la señora del canciller y el embajador, señor José M. Cantilo y señora, doctor José M. de Ygarzábal y señora, Carlos A. Tornquist y señora, consejero de la embajada norteamericana, Mr. Martí y doctor Jorge Cabral.

ENLACE AYERZA-BUSTILLO—Será consagrado hoy a las 10.30 de la mañana con misa de esponsales, el enlace de la señorita Blanca Ayerza con el señor Alejandro Bustillo.

La ceremonia se realizará en la iglesia San Miguel, bendiciendo la unión monseñor Terrero.

Serán padrinos, la señora María Luisa Madero de Bustillo y el señor Alfonso Ayerza.

Al entrar los novios al templo, irán acompañados de sus padrinos, les seguirá el acompañamiento formado así:

Elena Jacobé de Ayerza y doctor José María Bustillo, Emilia Bustillo de Cané y Miguel Cané, Josefina Bustillo de Dieknan y Enrique Dieknann, Clara Juárez Calman de Bustillo y Horacio Bustillo, Susana Saavedra Stegman de Bustillo y José Manuel Bustillo, María Teresa Becú de Ayerza y Huberto Ayerza, Adelaida Ayerza y José María Bustillo, Ornela Ayerza y Emilio Bustillo, Delia Madero Alzaga y Marcelo Ayerza, Laura Ayerza y Ezequiel Bustillo, Carmen Ayerza y Mario Ayerza.

El matrimonio civil se efectuó ayer por la tarde, actuando como testigos por parte de la novia, los señores Huberto y Marcelo Ayerza y por el novio, Horacio y José María Bustillo (hijo).

ASOCIACION SANTA FILOMENA — Esta asociación patrocina una matinée de caridad que se realizará el 15 del corriente en el teatro Colón, cuyo producto se destinará para las escuelas-talleres que sostiene.

Se pondrá en escena "Amleto", siendo protagonistas la Barrientos y Tita Ruffo; completará el programa el ballet "Excelsior".

Las localidades para esta función, no se repartirán, pudiendo solicitarse en casa de la señora Josefina Achával de Cantilo, Paraguay 820.

CONSERVACION DE LA FE — La comisión de la obra de la Conservación de la Fe que preside la señora Emilia Moutier de Piran, ha organizado una rifa de muebles de dormitorio de roble antiguo estilo Jacobo 1.°, fabricados en los talleres que sostiene esta sociedad. Los cortinados del juego ha sido hecho por los niños de la escuela, así como varios objetos de fantasía, almohadones y "abanjours" del mismo estilo.

Todos estos objetos fueron exhibidos en un local de la calle Florida, durante la semana del Centenario.

Los números para esta rifa, están a la venta hace varios días, y el sorteo se realizará el 30 de septiembre, en los salones del convento de San Juan.

DEMOSTRACIONES — Los amigos y compañeros del doctor Alois Bachmann, le ofrecerán el viernes próximo, en los salones del Café de París, una comida, con motivo de haber sido nombrado director del Instituto Bacteriológico de la Facultad de Medicina de Córdoba.

CONFERENCIAS — Hoy a las 5 y 30 de la tarde se realizará en la iglesia de San Miguel la primera conferencia que dará monseñor D'Andrea, director de esta congregación, con motivo de las festividades que esta sociedad ha organizado, por cumplirse las bodas de plata de su fundación.

La de hoy versará sobre la "Actuación intelectual"; la de mañana "Actuación moral" y la del jueves, "Actuación social".

REUNIONES — La señora Adela Carranza de Mazzini recibirá esta tarde a sus amigas.

BENEFICIOS — En el teatro Odeón se realizará esta noche la función extraordinaria en beneficio del asilo San José que sostienen las señoras cooperadoras, en Martínez.

Figuran en el programa la comedia de Marquina "Cuando florezcan los rosales" y recitados por Díaz de Mendoza y la señora Guerrero.

Invita para esta fiesta la comisión que preside la señora Matilde Martínez de Ayerza.

ENLACES — Ha sido fijado para el mes de diciembre próximo el enlace de la señorita Lía Luque Lobos con el señor Juan Arturo Hunter.

BANQUETES — En los salones del Magestic Hotel será servido esta noche el banquete con que el Club Universitario Norteamericano obsequia al señor Stimson, con motivo de su próximo viaje a Washington.

IN MEMORIAM — En la basílica del Socorro se oficiará mañana un funeral en memoria del doctor Juan A. Pradere.

CAMBIOS DE RESIDENCIA — Salidas: Ayer, para Entre Ríos, el señor Ricardo López Jordán.

—El viernes, para su establecimiento de campo en Santa Fe, el doctor Manuel de Yriondo y su señora María Salomé Freire.

Llegadas: De Necochea, el doctor Emilio Ferreyra.

ENFERMOS — Mejor, el coronel Justo Domínguez.

—Mejor la señorita Elisa Tagle Miró.

—Mejor el señor Federico Luzio.

—Se acentúa la mejoría del doctor Manuel Avila.

—Sigue delicada la señora Juana Fernández de Antonini.

—Se halla enfermo el doctor J. Alejo Ledesma.

—Mejor la señora Tomasa Valdez Igarzábal de Lascano.

—En vías de restablecimiento, la señorita Aída Córdoba.

—Mucho mejor, la señora María Esther Córdoba de Padilla.

—Enferma la señorita Lola Chaves.

—Mejorada la señorita Hebe Pirovano.

—Enfermo el doctor Luis Zuberbühler.

—Completamente restablecida la señorita Carmen Irigoyen Yriondo.

—Mejorada la señora Mercedes Almada de Quiroga.

—Mejor la señora Zulema Saavedra Lamas de Zuberbühler.

—Algo enferma la señorita Angélica Gardella.

—Mejorada la señorita Sara Cruz Viwot.

—Continúa enfermo el señor Santiago Luro.

—Mejorada la señora Adela Curutchet de Albarracín Guerrico.

—Un poco mejor la señora Justina Rodríguez de Alvarez.

—Restablecida la señorita María Elena Alegre.

NECROLOGIA — En la iglesia San Nicolás se oficiará hoy un funeral por el alma de la señora María Antonia R. de Barth, cuyo fallecimiento, ocurrido el 29 del mes próximo pasado, fué tan lamentado en nuestra sociedad.

—Falleció anteayer en Suiza, la señora Jacinta Albarracín de Rojo, después de breve y penosa enfermedad.

La señora de Rojo, vinculada estrechamente a la mejor sociedad de San Juan, gozaba en el seno de sus amistades de las mayores simpatías; su fallecimiento ha de producir justo sentimiento de pesar.

—En el cementerio del Norte fueron sepultados ayer por la tarde los restos del señor Carlos Amadeo, cuyo fallecimiento, ocurrido anteayer en San Fernando, ha sido muy lamentado en el círculo de sus amistades.

—Fué una significativa demostración de pesar la que motivó ayer por la tarde el acto del sepelio de los restos de la señora Alejandra M. de Sánchez, realizado en el cementerio del Oeste ante crecida concurrencia.

—En la basílica del Socorro se rezaron misas ayer en memoria del señor Pablo T. Egaña.

—Será recibida con hondo pesar entre sus numerosas relaciones, la noticia del fallecimiento de la señora Matilde Carballo de Otamendi, ocurrido ayer.

La extinta dama, por la belleza de sus prendas personales gozaba de muchas simpatías y afectos.

Esta tarde serán llevados sus restos al cementerio de la Recoleta.

—Fueron inhumados ayer en el cementerio de la Recoleta los restos de la señorita Ana Luisa Esquivel Huergo, cuyo fallecimiento ha causado entre sus numerosas amistades, profundo sentimiento de pesar.

—En memoria del doctor Carlos Fredenhagen, se rezarán hoy misas en la iglesia del Santísimo Sacramento.

—Pasado mañana se oficiarán misas en la iglesia del Carmelo en memoria del doctor Guillermo Matti.

—Dejó de existir en la madrugada de hoy la señora Manuela Ortiz de Rozas de Hoffmeister.

Mañana serán inhumados sus restos en el cementerio de la Recoleta, donde se oficiarán una misa de cuerpo presente en la iglesia del Pilar.

INFORMACION GENERAL DE LAS PROVINCIAS Y TERRITORIOS

CORDOBA

CAMARA DE SENADORES

Actitud de los legisladores demócratas

LOS DIPLOMAS DE LOS ELECTOS

Córdoba, agosto 7—Se celebró la sesión extraordinaria a que estaba convocada la Cámara de Senadores, a pedido del bloque radical. Concurrió número suficiente, no obstante que el primer propósito de los demócratas fué no asistir.

El senador Pitt, presidente de la comisión de poderes, manifestó que las dilaciones que había sufrido el dictamen de esa comisión sobre los diplomas de los senadores electos y la actitud ulterior de los senadores demócratas al no concurrir al "quorum", se inspiró en el propósito honrado de esclarecer la verdad absoluta con respecto a la situación personal de algunos de los senadores electos.

Para ratificar su declaración agregó que esas dilaciones han sido eficaces, desde el momento que la comisión modificó su criterio con relación a uno de los electos, el rechazo de cuyo diploma se pedía antes.

La Cámara debatió la moción de trasladar el asunto de los diplomas a la sesión ordinaria de mañana y puesta a votación, resultó afirmativa. De modo que en la sesión de mañana el Senado abordará el asunto con el dictamen modificado en el sentido de la aprobación de los diplomas de los senadores electos Abel Z. Maldonado, Lucas A. de Olmos y Luciano Vaca y el rechazo del de Fernández Ponce, fundado este último en incorrecciones comiciales.

En los círculos legislativos se acepta la posibilidad de que resulten aprobados todos los diplomas y finalice esta larga incidencia, como acaba de epilogarse en la Cámara de Diputados, donde después de investigaciones, procesos y hasta traslado de comisiones legislativas a diversos puntos de la provincia, en misión indagatoria, aparecieron todos los diplomas aprobados sin discusión.

Se dice ahora que la actitud de los senadores demócratas, al concurrir para hacer "quorum" en la sesión extraordinaria de hoy y modificar su criterio anterior con relación a los diplomas, obedece a su desagrado en presencia de la línea de conducta de sus correligionarios y colegas de la Cámara de Diputados.

EL CONFLICTO MUNICIPAL

Una nueva incidencia

Río Cuarto, agosto 7—Se ha llegado a determinar que en el acta labrada por el concejo deliberante de la sesión del 7 de julio, en la cual se incorporaron los cinco concejales electos, no consta que éstos hayan prestado juramento.

En las sesiones subsiguientes no se ha hecho observación alguna sobre el particular, lo que constituye la violación de uno de los preceptos terminantes de la ley de municipalidades.

Esto ha movido al doctor Clara, vicepresidente de la corporación a solicitar copia del acta para reforzar los fundamentos que adujo respecto a la ilegalidad de la constitución del concejo deliberante, lo que no consintió el presidente, doctor Luna.

El doctor Clara ha formulado una protesta ante escribano público, por dicha negativa, lo que viene a complicar nuevamente el conflicto municipal.

LIGA DE PROPIETARIOS DE FARMACIA

Indicaciones de un peligro

Córdoba, agosto 7—El farmacéutico Juan F. Serafini publica una carta abierta dirigida al presidente del consejo de higiene, en la que señala los peligros que entrañaría la iniciativa de los propietarios de farmacia, de constituir una liga para la unificación de los precios de los medicamentos.

Se pregunta el autor de la carta si los "trusts" y asociaciones con fines contrarios al interés público, no son repudiados por la moral y la justicia.

CANDIDATO A DIPUTADO

Córdoba, agosto 7—El partido Socialista proclama candidato a diputado para las elecciones del 27 del corriente a Félix Paulucci.

ABUSO DE AUTORIDAD

Marcos Juárez, agosto 7 — El jefe político mandó encerrar en el calabozo a Luis Vicente Pellegrini, y pretendió intimidarlo diciéndole que él "no tiene que obedecer a nadie sino al "coronel" Argüello y al procurador Martínez, personas que están bien y pueden ayudarlo".

Pellegrini protestó del abuso y recurrió a la justicia.

Viaje de inspección — Embarque de ganado

Río Cuarto, agosto 7—Procedente de la capital federal, ha llegado el representante de un sindicato de capitalistas, quien inspeccionó esta región agrícola, después de recorrer la zona Sur de Santa Fe y Córdoba. Ayer salió de ésta en automóvil hacia Holmberg, y pasó por Campo Orlando, Potosí, Anchorena y Achiras hasta Punilla y regresó por Sampacho.

Hoy visitará varias colonias del Norte, hacia Río Tercero.

Lleva óptimas impresiones respecto a los sembrados de trigo.

Los linos también empiezan a presentar un favorable aspecto.

Los campos y alfalfares se hallan en mal estado.

—El ferrocarril Central Argentino, sección Río Cuarto, despachó en el trascurso de la semana que terminó el 29 de julio, 373 vagones con ganado, contra 297 en la misma semana del año anterior.

MENDOZA

CAMARA DE DIPUTADOS

PRESENTACION DE PROYECTOS

El asunto de la dirección de escuelas

MINUTAS DE INTERPELACION

Mendoza, agosto 7—Celebró sesión la Cámara de Diputados, bajo la presidencia del señor Alberto A. Day, y con asistencia de quince de sus miembros. Los radicales estaban en mayoría.

La barra, los pasillos y demás dependencias de la Cámara se hallaban ocupados por numerosa concurrencia.

Se suprimió la lectura del acta de la sesión anterior y se dió cuenta de los asuntos entrados, entre los cuales figuraba un proyecto del diputado radical Mariano V. Lugones, por el que amplía la jurisdicción del departamento de General Alvear, con las poblaciones de Real del Padre, estación Monte Coman y estancia Vieja, de este último nombre.

Lo fundó brevemente su autor.

También se dió lectura a un proyecto, por el cual se reglamenta el juego, presentado por los diputados radicales Eduardo Teisaire, Carlos M. Puebla, Carlos Gallegos Moyano, Manuel Molina y Mariano V. Lugones.

Lo fundó el primero, quien dijo que era un espectáculo poco edificante el que se estaba dando con garitos establecidos en la vía pública, como lo había señalado el diputado Molina en la sesión anterior, al formular su interpelación al Poder Ejecutivo, sobre este punto.

Dejó constancia comprobada de que [illegible] garitos con juego de engaño, [illegible] inmediatamente el pueblo y [illegible] Poder Ejecutivo, no solamente a cortar de raíz estas irregularidades, sino también a garantizar que no se cometieran esos hechos en plena vía pública. Al mismo tiempo, procura fondos para el sostenimiento de la escuela de Artes y Oficios, con becas para hijos de obreros, y recursos destinados a la beneficencia pública.

Tanto este proyecto como el anterior, se destinaron a la comisión de legislación.

El diputado radical Carlos M. Puebla propuso la designación de una comisión especial para que investigue la marcha de la dirección general de escuelas y las causas que motivan el estado desastroso de las finanzas de la repartición e informe a la Cámara acerca de su cometido.

Fundada extensamente esta proposición por su autor, hizo resaltar la importancia y la necesidad de esta investigación, para que la Cámara pueda orientarse y resolver la forma de mejorar el estado del tesoro escolar; conocer las irregularidades que pudieran haberse cometido y también tener así base para dictar las leyes sobre educación, que prescribe la Constitución en vigor.

Después de un breve debate, se votó sobre tablas, y se designó por la presidencia la comisión citada, formada por los diputados Puebla, Calderón y Correa.

En seguida, el diputado radical Carlos Gallegos Moyano formuló una interpelación al Poder Ejecutivo, que se votó también sobre tablas, para que concurran los ministros de Gobierno y de Obras Públicas e Industrias a la sesión del lunes próximo, para informar sobre los siguientes puntos: ¿a cuánto asciende el 5 y 10 por ciento que se descuenta a los empleados públicos para el tesoro del partido situacionista, con cuya contribución se han pagado deudas electorales, y en virtud de qué facultades el Poder Ejecutivo hace este descuento?; ¿en qué se ha invertido una parte del último empréstito de un millón, que no ha ingresado al tesoro público?; ¿por qué no se ha hecho lugar a la suspensión del intendente municipal de Maipú, solicitada por el concejo deliberante de ese departamento, con fundamentos legales, y con motivo del sumario en que se le acusa de graves irregularidades?; ¿qué útiles y materiales de imprenta ha adquirido la dirección general de escuelas en el remate de las maquinarias del diario oficial "La Tarde", y qué precio ha pagado?

El diputado Gallegos Moyano fundó extensamente la minuta, punto por punto, estableciendo claramente la gravedad de las cuestiones que encierra cada una de las cuestiones enunciadas y la necesidad de deslindar responsabilidades entre los autores de los hechos irregulares que se producían en el gobierno.

Acto seguido, el diputado radical señor Eduardo Teisaire, formuló una interpelación a los ministros de Hacienda e Industrias y Obras Públicas, que se sancionó también sobre tablas, pidiéndose la sesión del martes próximo, sobre los siguientes puntos: ¿a cuánto asciende el importe total de las compras de uvas realizadas por el gobierno, en virtud de las leyes 645 y 655, con especificación de la superficie en hectáreas? ¿a cuánto asciende el monto total de las compras de vino en hectólitros y la cantidad pagada por el Poder Ejecutivo, de acuerdo con las leyes antes citadas?; ¿cuánto ha percibido el fisco hasta el 31 de julio último, por concepto del impuesto adicional, cuyo producto se aplicaba al pago de las compras de uvas y vinos?; ¿a qué suma ascienden los pagarés suscriptos por concepto de impuestos al vino, que ha recibido el Poder Ejecutivo para facilitar la exportación?; ¿en virtud de qué razones el Poder Ejecutivo no ha dado cumplimiento a lo establecido en el artículo 7.° de la ley sobre venta de tierras públicas, reteniendo en cartera un millón de pesos en letras protestadas?

Fué fundada brevemente por su autor.

A moción del diputado Gallegos Moyano la presidencia instará a las comisiones a que procedan al despacho de los asuntos que tienen en cartera.

Partido Radical

Mendoza, agosto 7 — Entre los dirigentes radicales se guarda absoluta reserva sobre las resoluciones adoptadas en la última reunión del comité de la provincia. Lo único que se ha hecho público es la sanción sobre la formación del tesoro del partido, con cuotas mensuales de los afiliados.

Igualmente se ha hecho saber, que se procederá próximamente a la reorganización general de la agrupación en toda la provincia, de acuerdo con las reformas sancionadas a la carta orgánica del partido.

SANTIAGO DEL ESTERO

EN EL CONSEJO DE EDUCACION

Denuncias de irregularidades

Santiago del Estero, agosto 7 — Con las renuncias de los vocales del consejo de educación, señores Basualdo e Irlondo, y los fundamentos que aducen, se ha puesto en evidencia el desquicio y los abusos de la administración anterior.

De los antecedentes conocidos, resulta existir una completa irregularidad en la marcha de la repartición. Se denuncian concretos graves, como el de haberse destinado subvenciones nacionales, exclusivamente para el pago de los maestros, al pago del personal administrativo, y otras erogaciones.

Mientras tanto, los maestros permanecen impagos desde hace varios meses.

Se ha abusado igualmente en el nombramiento de maestros sin destino, que venían percibiendo sueldos, todo esto por exigencias políticas.

A causa de esto último recientemente han quedado cesantes alrededor de cincuenta educadores, medida que se ha censurado por comprender algunos con título, no obstante haber gran número sin él.

Todo, pues, revela un malestar y la impunidad con que el anterior presidente, para preparar la campaña política, dirigía la repartición.

Sobre la inversión de las subvenciones nacionales, el consejo nacional debe realizar una investigación, dada la gravedad del hecho.

Falta de un paso a alto nivel

La Banda, agosto 7—El vecindario se reunió en asamblea para organizar los trabajos tendientes a conseguir que la empresa del ferrocarril Central Argentino mande construir un paso a alto nivel en la estación local.

Los trabajos en ese sentido estarán a cargo de la siguiente comisión: presidente, Benvenuto Giannoni; vice, Felipe Rosa; secretario Umberto Grimaldi; tesorero, Arturo Venturini.

El martes se reunirá nuevamente el vecindario en asamblea.

Incremento del juego — El polígono de tiro — Viajeros

La Banda, agosto 7—Ante la protesta general, continúa el funcionamiento de los garitos, lo que hace que tome incremento el juego.

—El polígon local de tiro al blanco, se ve concurrido.

La comisión directiva trabaja con actividad.

—Se ha conseguido que la municipalidad de Santiago done quinientos eucaliptos para adornar el polígono.

[illegible] para los pobladores [illegible] Yoldi, y Ramón Cornet los que fueron en representación de los radicales de Santiago para asistir a la manifestación que se realizó ahí el 30 del mes pasado.

Personal docente impago

Santiago del Estero, agosto 7 — Los profesores de la escuela normal de niñas se quejan de que se les adeudan los sueldos por los meses de junio y julio.

JUJUY

OBRAS DE SALUBRIDAD DOMICILIARIAS

Su mal funcionamiento

Jujuy, agosto 7—El intendente municipal se ha dirigido al Poder Ejecutivo para llamarle la atención sobre el mal resultado que se viene notando en el funcionamiento de las obras de salubridad domiciliarias de esta ciudad, construídas por la Nación.

Para regularizarlas el intendente propone el desagotamiento de los pozos absorbentes y de las cámaras sépticas, obras que podría ejecutarlas la dirección de obras sanitarias de la Nación, por intermedio de la oficina local, la que percibirá, en tal caso, la cuota que se convenga por dicho servicio para reembolsar el costo del mismo que se cargará a la cuenta del gobierno provincial.

ENTRE RIOS

CLAUSURA DE ESCUELAS

Concepción del Uruguay, agosto 7 —El departamento ejecutivo municipal decretó la clausura por tiempo indeterminado de todos los establecimientos de educación, en virtud del carácter epidémico que han tomado el "gripe" y el "coqueluche".

Tal medida ha sido muy bien recibida en la población, y se debía completar con la clausura de las salas de espectáculos públicos y de la iglesia.

Mal servicio de correos — Las aguas del Uruguay

Concordia, agosto 7 — Es general la queja por la injustificada demora en el reparto de la correspondencia.

La dirección general debe tomar medidas para que llegue a su destino con la mayor prontitud, a fin de evitar las quejas del público.

—Tiende a declinar la creciente de las aguas del río Uruguay.

Títulos definitivos de tierras—Colecta de caridad—Precio de los vacunos.

Concordia, agosto 7 — Varios poseedores de tierras en la colonia Yeruá, que han cumplido con la disposición de la ley, y que tienen sus tierras pagadas hace tiempo se quejan de que se les ponga trabas para su escrituración.

Llama la atención de que el Ministerio de Agricultura no tome cartas en el asunto.

—La colecta popular a favor del Asilo de Huérfanos alcanzó a la suma de 1.509.55 pesos.

—Fueron vendidos 950 novillos gordos, a 95 pesos la cabeza, y 950 vacas gordas, a 80 pesos cada una.

SAN LUIS

FALTA DE GARANTIAS EN LA CAMPAÑA

Villa Mercedes, agosto 7—De Guzmán, departamento de San Martín, llegan continuas quejas de los pobladores por la falta de garantías para sus vidas e intereses, constantemente expuestos a la audacia e impunidad del cuatrerismo, que cuenta, sino con el expreso consentimiento de la policía del lugar, por lo menos con su segura indiferencia.

Tal es la inactividad de esta última que la osadía de los cuatreros ha llegado al extremo de efectuar robos de haciendas en pleno día.

Un señor Fernández Ortiz, vecino de aquel lugar, es continuamente perseguido en sus intereses; se le destruyen sus alambrados, sin que, no obstante sus reiteradas denuncias y pedidos de garantías, el auxiliar de policía a cargo provisionalmente de la comisaría del lugar se preocupe en entregar a la justicia a los culpables.

La prolongada sequía por que atraviesa la provincia, con ser desesperante, no hace tanto daño a su agricultura y ganadería como las correrías del pillaje que disfruta de increíble impunidad.

Viajera

Villa Mercedes, agosto 7 — Partió para ésa, la señora Adelina Aguirre de Betbeder.

TUCUMAN

Elecciones municipales en Aguilares —Aniversario de un diario

Tucumán, agosto 7—Con objeto de prestar su concurso a los radicales de Aguilares en las próximas elecciones municipales a realizarse en la localidad, se trasladaron a dicha villa los delegados Pedro G. Sal, Matías Maciel Talavera, Carlos María Terán, Ricardo Ferreira, Alberto Aybar Aguirre y Felipe S. Pérez.

—El diario "La Gaceta" entró en el quinto año de existencia.

Procedimientos censurables

Tucumán, agosto 7—"La Gaceta" ha emprendido una seria campaña contra los procuradores. Dice que existen peligrosas comanditas, dirigidas por abogados sin escrúpulos, que han hecho y continúan haciendo numerosas víctimas.

CORRIENTES

Queja contra un funcionario — Traslación de presos — Personas vacunadas — Viajero.

Corrientes, agosto 7 — Un médico residente en General Paz se dirigió al ministerio de Gobierno para poner en su conocimiento que la comisión municipal de esa localidad había resuelto nombrarlo médico municipal y que el presidente de la comisión no solamente no le extendía su nombramiento para ponerlo en posesión del cargo, sino que el sueldo correspondiente a una funcionalidad posterior a la resolución de la comisión municipal se pagó a un curandero, que antes hacía las veces de médico municipal.

—De los departamentos de Esquina, Goya, Bella Vista, Lavalle, Monte Caseros, Curuzú Cuatiá, Mercedes, Chavarría y Saladas llegarán hoy los presos que se hallaban en sus respectivas comisarías, los que suman en total setenta y siete y cuyas causas empezará a estudiarlas el juez del crimen.

Próximamente serán trasladados los demás presos de los restantes departamentos, con los mismos fines.

—El vacunador del departamento nacional de higiene, destacado en esta provincia, y que ahora recibió orden de trasladarse a Posadas, ha informado al consejo de higiene de ésta que en Curuzú Cuatiá vacunó a mil novecientas cincuenta personas y en Monte Caseros a quinientas veinte.

—De ésa, el doctor Martín Miranda.

SALTA

Rumor desmentido—Afirmación desautorizada — Fallecimiento

Salta, agosto 7 — El diario "La Provincia" desmiente el rumor, según el cual, el señor Benjamín Zorrilla y los doctores Macedonio Aranda y Marcos Alsina, se incorporarían al partido Radical.

—"Nueva Epoca" contesta al periódico socialista "La Palanca", respecto de la afirmación que hiciera éste de que el gobierno de la provincia había recibido del de la Nación fondos para festejar el Centenario de la Independencia, y dice que ello no es exacto.

—Falleció la señora Paula M. de Puló.

Viaje del gobernador

Cafayate, agosto 7 — Anoche llegó en automóvil el gobernador de la provincia. La comitiva, que viene en un automóvil facilitado por el gobernador del territorio de los Andes, no ha llegado hasta ahora.

Se enviaron varias yuntas de bueyes hasta el partido de Las Conchas, cuyo trayecto, debido a la gran cantidad de arena, se efectúa con mucha dificultad.

El embarque de hacienda — Sopelo

Salta, agosto 7 — El ministro de Gobierno, señor Zuviría, envió una nota al director de la sección ganadería del ministerio de Agricultura en la que le solicita quiera declarar establecidas las concesiones hechas a los ganaderos salteños, sobre el embarque de haciendas.

El ministro expresa en su nota que la producción salteña como ninguna otra necesita de esa franquicia y que si se llegara a retirársela, como se proyecta, se afectaría gravemente los intereses de la provincia, porque los ganaderos se verían obligados a efectuar una serie de trámites antes de colocar su ganado.

—Se ha efectuado el sepelio de los restos del señor Arturo Marrupe.

Sucursal del Banco de la Nación en Orán — Asociación Alberdi

Salta, agosto 7 — Los diarios comentan desfavorablemente el rumor de que la sucursal del Banco de la Nación en Orán será trasladada a Ledesma.

—Se reunirá hoy la comisión directiva de la Asociación Alberdi con objeto de nombrar varias subcomisiones.

SAN JUAN

Homenaje póstumo—Fallecimiento de un herido

San Juan, agosto 7—Como estaba anunciado, se realizó el domingo pasado en el cementerio municipal el homenaje a la memoria del señor Julio A. Yanzi, que consistía en la colocación sobre su tumba, de una placa de bronce, en nombre de sus colegas.

—A consecuencia de las heridas recibidas en una pelea, falleció Antonio Salazar.

El victimario es Melitón Aguirre. El hecho ocurrió en Caucete.

CHACO

EN RESISTENCIA

Los asuntos de la municipalidad

ENVIO DE UN COMISIONADO

Se halla en Buenos Aires, llamado por el Ministerio del Interior, el gobernador del Chaco, señor Alejandro Gancedo, quien deberá informar al titular de esa cartera, sobre los asuntos de la municipalidad de Resistencia, que son ya del dominio público.

Ayer concurrió a dicho departamento de gobierno, el citado funcionario, pero, al no encontrar en su despacho al doctor Ortiz, quien se hallaba en el Congreso, se retiró para volver en el día de la fecha.

El ministerio designó al jefe de la oficina del padrón nacional, doctor Carlos J. Biedma para que en carácter de comisionado se haga cargo de la gobernación del Chaco, y practique las investigaciones pertinentes en sentido de aclarar los asuntos allí habidos y con objeto de que deslinde responsabilidades.

El doctor Biedma llegó anoche a Resistencia.

CHUBUT

EN COLONIA SARMIENTO

Garantías para los vecinos

Un grupo de vecinos del ensanche de Colonia Sarmiento se ha dirigido por telégrafo al Presidente de la República para expresarle que se hallan alarmados por los frecuentes asesinatos cometidos en esa región y en los alrededores; citan los recurrentes como caso particular el degüello de tres mujeres, y añaden que los criminales no han sido castigados, a pesar de saberse quiénes son.

Agrega la comunicación telegráfica que en algunos casos, no obstante ser notoria la culpabilidad de los asesinos, la justicia los absuelve.

Protestan por esos hechos los recurrentes, y piden al primer magistrado mayor justicia y vigilancia, a la vez que garantías para los pobladores de esos lugares.

Como refuerzo de su petición, expresan que en esa zona de 540 leguas cuadradas la policía sólo cuenta con ocho gendarmes sin armas.

Firman el telegrama, Eneas Arieti, José Fondevilla, José Fernández, Baltasar Barraza, Hernán Beherns, Gabino Ríos, Lorenzo Salpu, Carlos Lehmann y R. C. López Camelo.

PAMPA

La semilla para los colonos—Lluvia

Santa María, agosto 7—(Por telégrafo desde Unanue)—Sería oportuno que se empezara a entregar a los colonos la semilla que tiene el gobierno depositada en la estación Unánue.

—Ha llovido regularmente.

Lluvia

Rolón, agosto 7—Llovió 15 milímetros, con beneficio notable para los campos de pastoreo y sembrados.

Lluvia benéfica

Quehué, agosto 7 — Cayeron 25 milímetros de agua, con gran beneficio para la ganadería y la agricultura.

RIO NEGRO

Asociación Patriótica Española

San Antonio Oeste, agosto 7—Con motivo del aniversario de su fundación, la Asociación Patriótica Española ofreció a sus asociados una función de cinematógrafo y baile, en el salón Victoria, que resultó muy atrayente.

Las tierras fiscales

San Antonio Oeste, agosto 7—Convendría que la dirección de tierras y colonias activara el despacho de las solicitudes sobre arrendamiento de campos fiscales, a fin de evitar que los intrusos discutan después derechos que no les corresponden.

Candidatos a concejales

Allen, agosto 7—Entre los vecinos del pueblo y de la colonia, se realizó una elección previa para elegir los candidatos a concejales municipales, y resultaron electos Patricio Piñeiro Sorondo, Santiago Fernández, Gonzalo Carreto, Oreste Amaya y Brito Huerta.

Lluvia—Balsa de La Japonesa

Chelforó, agosto 7—Han caído seis milímetros de agua, y el tiempo amenaza más lluvia.

En la sección veinte, llovió igualmente.

—El funcionamiento de la balsa en La Japonesa, se hace imposible.

Se ha descubierto un gran médano de arena en medio del río Colorado.

Banco de la Nación

Conesa, agosto 7—La dirección del Banco de la Nación Argentina nombró agentes corresponsales en ésta, a la sucursal de la casa comercial Fischer, Peters, Campanya Compañía.

CONGRESO NACIONAL DE INGENIERIA

La subsección electricidad

En las diversas sesiones realizadas por la subsección electricidad del primer congreso nacional de ingeniería, se han cambiado ideas y opiniones sobre la mejor forma de llevar a la práctica los trabajos de índole científica que le han sido encomendados.

Entre otros temas se han estudiado los de la sustitución en el alumbrado público de las lámparas de arco por las lámparas incandescentes, las líneas aéreas de alimentación y distribución, la formación de una estadística de las centrales eléctricas de la república y, por último, la electrotécnica naval.

Había sido propuesto también un tema sobre tarifas relativas a la energía eléctrica, pero la comisión ha juzgado conveniente eliminarlo, debido a que la situación del momento actual no es propicia como para permitir llegar a resultados de aplicación general y provechosos para la industria.

El primer tema será estudiado bajo su fas fotométrica, técnica y hasta cierto punto económica, a base de estudios teóricos, experimentales e industriales, con el concurso de un número crecido de profesionales y empresas.

El tema "Sistema más conveniente para la construcción de líneas aéreas", esencialmente nacional, no puede ser tratado ampliamente y a fondo sin el concurso de una cantidad crecida de personas experimentadas y dotadas de un criterio técnico en la materia, y los esfuerzos de la comisión están dirigido actualmente en el sentido de reunir las opiniones de dichas personas.

Las sesiones de esta parte del congreso de ingeniería, que se celebrarán en el local de la Asociación Argentina de Electrotécnicos, prometen resultar interesantes, por ser la primera vez que entre nosotros se discutirán públicamente cuestiones electrotécnicas.

ARTE Y TEATRO

Colón — En honor del Círculo de la Prensa — Mañana se efectuará la función en honor y beneficio del Círculo de la Prensa.

La señora María Barrientos cantará: "Una speranza adorata", de Mozart, el vals "Mireille" de Gounod, y algunas canciones.

Además de la notable cantante, las señoras Rosa Raisa, Bertazzoli, el tenor Crini, el barítono Rimini y el bajo Mansueto interpretarán "Aída".

Odeón — "Doña María la Brava", el intenso drama de Eduardo Marquina, fué puesto en escena anoche en este coliseo. El público escuchó con agrado la hermosa obra, y aplaudió con entusiasmo, exteriorizando sus simpatías al autor, el que se vió obligado a presentarse en escena repetidas veces. La señora Guerrero reeditó anoche el buen éxito obtenido en la época de su estreno, hace varios años, en ese mismo escenario, y en el mismo papel.

El señor Díaz de Mendoza, correctísimo, imprimió brío y dió colorido al suyo.

El resto de la compañía coadyuvó con su labor al éxito total.

Coliseo — Anoche se estrenó en este teatro "Zingari", ópera en dos actos de Leoncavallo. Es una obra que no ofrece importancia artística, tratándose únicamente de una partitura formada por varias romanzas vulgares, dentro de un conjunto sin cohesión ni unidad. El autor pretende buscar el ambiente pintoresco que en "Pagliacci" le inspiró algunas páginas felices; pero la instrumentación de "Zingari" es poco interesante. La originalidad de las ideas es escasa.

"Zingari" no agrega ninguna nota interesante a la temporada lírica del Coliseo, como lo ha hecho "Coppelia" y lo harán, creemos, "Cadeaux de Noel" y "Ardid de amor", que se estrenarán en breve. A pesar de lo dicho, es necesario agregar que "Zingari", en realidad, no fué compuesta por el autor con la intención de que se representara en teatros de importancia. Compuesta por encargo de la dirección de uno de los mayores "music-hall" de Londres, estaba destinada a figurar como uno de los números principales del programa que en dicho teatro de variedades se desarrollaba; pero el editor, Eduardo Sonzogno, en vista del éxito clamoroso alcanzado por la obra en la capital inglesa, creyó que representada ante un público de mayores exigencias llegaría a satisfacer igualmente, y en noviembre de 1912 se estrenó en el teatro Lírico de Milán, interpretada por Eugenia Burzio y Pedro Schiavazzi. La prensa milanesa atacó la obra; pero según las crónicas, el público la recibió muy favorablemente.

A parte de los mayores o menores defectos de "Zingari" en lo que se refiere a su forma de instrumentación, que por su excesiva sonoridad resulta ramplona y pesada, lo que verdaderamente debe censurarse en ella, es la textura en que ha colocado a los cantantes, quienes más que pulmones, debieran poseer fuelles de acero, para salir airosos de su labor.

Así, pues, no debo culparse a los cantantes si "Zingari" fué recibida anoche con cierta frialdad; no obstante las enormes dificultades vocales, aquéllos hicieron cuanto les fué posible para darle vida.

La mezzo soprano Agozzino, cantando en un registro de soprano, aún cuando no diera toda la voluptuosidad e intensidad dramática que requiere el papel de "Ficana", tuvo sin embargo, momentos acertados; el tenor Bergamaschi, demostró como otras veces, poseer un buen caudal de voz que bien cultivado podría conquistarle un buen puesto entre los tenores lírico-dramáticos, aún cuando sus facultades de actor dejan mucho que desear.

Buen "Tamar" hizo el barítono Federici. La orquesta bajo la dirección del maestro De Angelis, aceleró excesivamente los tiempos.

La obra, es justo decirlo, fué presentada con propiedad, y si se hubiese iluminado algo más la escena del primer acto durante su desarrollo y el primer término en el segundo, el efecto de los cuadros habría sido mayor.

Conciertos — El segundo concierto de Maurice Dumesnil estuvo tan favorecido por el público como el anterior. El notable concertista tuvo momentos muy felices, mereciendo mención especial su magistral ejecución del "Preludio y fuga en la menor", de Bach-Moor. En las bellas y pintorescas composiciones de Albéniz, que Dumesnil ha tenido el acierto de incluir en sus programas, también demostró una comprensión muy justa, lo mismo que en el evocador "Convento", de Borodine. El "Arabesque", de Debussy, adolecía, a nuestro juicio, de falta de poesía y delicadeza.

Bien la "Patética" de Beethoven y las obras de gran virtuosismo, como las poco artísticas "Islamey", de Balakirew, y "Campanella", de Liszt, en que el concertista recogió grandes aplausos por su gran dominio sobre el teclado.

El tercer concierto se efectuará mañana, en el salón teatro Cangallo 1352, a las 5 p. m.

—La señora y señoritas Romaro dieron ayer su anunciado concierto de música de cámara, que se vió muy concurrido. Ejecutaron un trío número 8, de Beethoven, composición inconclusa que sólo tiene un tiempo, muy delicado y gracioso: la sonata en "la mayor", de Haendel, para violín y piano, muy bien interpretada. Algunas piezas de piano solo, entre ellas un original estudio de Scarlatti, una sonata para violoncelo, de Boccherini, y el trío op. 15, de Rubinstein. Esta obra fué interpretada con mucho ajuste y matiz, a pesar de sus reales dificultades.

Las distinguidas y jóvenes [illegible]

mentistas, que en el piano, violín y violoncelo demuestran sus aptitudes musicales, fueron aplaudidas con justicia, lo mismo que la señora Romaro.

—Esta tarde a las 5, en el Odeón, de acuerdo con el programa publicado, dará su segundo concierto la señora Antonieta Rudge Miller.

Opera — Con "La sobrina del cura" hará esta noche su presentación la actriz cómica Carmen Jordán, ya conocida de nuestro público.

NOTICIAS DE POLICIA

A FAVOR DE LA OSCURIDAD

TENTATIVA DE ASESINATO

Comerciante gravemente herido

Empleados de la sección seguridad personal de la policía de investigaciones y de la comisaría 8.ª se hallan ocupados desde las primeras horas de la mañana de ayer en el esclarecimiento de un atentado criminal cometido a favor de la oscuridad provocada por la densa niebla que reinaba, circunstancia que favoreció la huída del delincuente.

Con respecto a este suceso la policía no ha podido recoger todavía dato alguno que oriente la pesquisa iniciada.

A las 3.50 a. m., aproximadamente, José Massini, italiano de 34 años de edad, salía de la casa que existe en la calle Alsina número 2375, donde ocupa una habitación y en la cual pernoctaba de vez en cuando.

El nombrado tiene su domicilio en el partido de Matanzas, donde posee una quinta de verdura, y se quedaba en esta capital cuando tenía que atender un puesto de su propiedad en el mercado Buenos Aires.

Al pasar frente a la casa señalada con el número 2372 de la citada calle, Massini se sintió herido en la espalda y al llevarse las manos a la parte donde recibió el golpe notó que tenía un puñal clavado.

En seguida la víctima volvió a la casa de donde saliera momentos antes y solicitó auxilios al encargado de la misma, Mauricio Pellegrini, quien dió cuenta de lo ocurrido a un agente de policía. Massini fué trasladado al hospital Ramos Mejía, donde informaron que su estado es grave; pero si no se producen complicaciones es muy probable que se restablezca.

Según informes de algunas personas el autor del atentado debe haber sido un individuo que fué visto en la puerta del mercado; vestía ropa oscura y llevaba el rostro totalmente cubierto con una bufanda.

Se supone que este hecho obedezca al deseo de satisfacer una venganza, por cuya razón se procura obtener antecedentes de las relaciones comerciales y de cualquier otro género de la víctima.

CONSECUENCIAS DE UN ERROR

Hombre herido de un balazo

En la madrugada de ayer, Gerardo Manso, domiciliado en la calle Mercedes número 2430, fué despertado por los ladridos de unos perros, y al salir de su habitación alcanzó a ver a un hombre en la acera, sentado junto a la puerta de la casa.

Debido a la falta de luz, Manso no pudo distinguir quién era el individuo, y supuso que fuera un ladrón, por lo cual le hizo tres disparos de revólver.

Atraídos por las detonaciones acudieron algunos agentes de la comisaría 37.ª, quienes comprobaron que la persona atacada por Manso era el vecino José Ricci, que regresaba a su domicilio y se había detenido momentáneamente frente a la casa de aquél para descansar.

Ricci resultó con una herida en el pómulo derecho. Manso fué detenido.

ATENTADO CONTRA UN COCHERO

Detención de un mayor del ejército

En la tarde de ayer, fué remitido al palacio de justicia, por el comisario de la sección 5.ª, un mayor de ejército, que fué detenido por haber atentado contra la vida del conductor de la victoria de alquiler número 558, Manuel Muleiro.

Se nos ha informado que en momentos en que el mayor se hallaba en la esquina de las calles Corrientes y Callao, pasó Muleiro conduciendo su coche, y al llegar junto al aludido jefe le dirigió la mirada, en la creencia de que aquél lo iba a ocupar; pero, advertido de su error se rió por el chasco sufrido.

Inmediatamente el militar echó mano al bolsillo y sacó una pistola, al mismo tiempo que interrogaba al cochero sobre la causa de su risa.

El mayor pensó que Muleiro se mofaba de él, y a pesar de las explicaciones del cochero le hizo un disparo, pero no logró herirle, felizmente, debido a que el auriga agachó la cabeza a tiempo.

El agresor quiso hacer otro disparo, pero no lo consiguió, debido a un desperfecto de la pistola.

Acudió en seguida un agente de la comisaría 5.ª, el que intimó orden de arresto al militar; pero éste se negó a obedecerle y a entregarle el arma.

El mayor opuso tenaz resistencia, y en su favor acudió otra persona, que dificultó la acción policial.

Con el auxilio de otros agentes el militar fué desarmado y conducido al local de la comisaría.

El juez de instrucción, doctor Domínguez, a quien corresponde intervenir en el esclarecimiento de este asunto, dispondrá que los médicos de los tribunales informen acerca del estado de las facultades mentales del mayor, porque se sospecha que las tiene alteradas.

EL HOMICIDIO DE LA CALLE EL CANO

Detención del criminal

Ayer, a las 5 de la mañana, el oficial Domingo Santillán, de la sección seguridad personal de la policía de investigaciones, detuvo en la isla Maciel a Antonio Pérez, autor del homicidio perpetrado en la persona de Luis Albesantti, suceso de que nos ocupamos en nuestra crónica anterior.

El detenido fué llevado al departamento central de policía, donde quedó en calidad de incomunicado, y a disposición del juez de instrucción, doctor Ortiz de Rozas.

Pérez registra una entrada en la policía, por disparo de arma.

SUCESO A ACLARAR

En la caballeriza de la casa calle Mirifiay número 1820 fué hallado ayer, con graves heridas en la cabeza, Ciriaco Russo.

Con la intervención de la comisaría 21.ª, una ambulancia trasladó al herido al hospital Durand, donde quedó en asistencia.

Como Russo ha perdido el conocimiento no se le ha podido tomar declaración y ninguna de las personas de la casa indicada ha podido informar con respecto a lo que le ocurrió a aquél.

EN LA SECCION 18ª

Firmada por veinticinco comerciantes y propietarios, fué entregada ayer a la jefatura de policía una nota en la cual se solicita servicio de vigilancia en la esquina de las calles Humberto 1.º y Pichincha.

Fundan su pedido los que suscriben la nota, en la repetición de atentados a la propiedad, que se cometen por los alrededores del paraje indicado, debido a la falta de un agente, cuya presencia sería suficiente para ahuyentar a los profesionales del delito que hasta ahora han venido aprovechando las facilidades que les ofrece la circunstancia apuntada.

DESPUES DE UN ALTERCADO

En la esquina de las calles Deán Funes y Constitución se produjo un altercado, por cuestiones fútiles, entre José Villanueva y Juan Bombo.

Este se exasperó y agredió con un sable a su contrincante, quien resultó herido en la cabeza.

Intervino en la averiguación del hecho la comisaría 20, a cuyo local fué conducido Bombo.

POR CUESTIONES DE INTERESES

A las 3.35 de la tarde de ayer, en las oficinas de una casa de comisiones que existe en la calle Belgrano número 592, Enrique Montero hirió de dos tiros de pistola, en el brazo derecho, a Emilio Iglesias y a un amigo de éste, Agustín Fuentes.

Montero fué detenido. Entre éste e Iglesias existía pendiente un asunto de dinero, el cual motivó un incidente que terminó en la forma referida.

Fuentes, según parece, res

vecta la creación de un monumento a la memoria del sabio.

En los grados del departamento de aplicación se dieron, también, clases alusivas a la vida de Ameghino.

Nombramientos — El Consejo Nacional de Educación hizo ayer los siguientes nombramientos:

Maestra auxiliar de la escuela nacional núm. 15, Pampa Mayo (Tucumán), Josefa Aguirre; maestra de la escuela nacional núm. 34, Angosturas (Tucumán), Calla de Carranza; maestra ayudante de la escuela nacional núm. 34, Santo Domingo (Santiago del Estero), María Rosa Salvatierra; directora de la escuela núm. 24, La Posta (Tucumán), Rosario Santillán; maestra ayudante de la escuela número 104, Los Gomes (Tucumán), Pedro A. Corbalán; director de la escuela nacional nº 62, Candelaria (S. Luis), Paulina Ragot de Gatica; maestro auxiliar de la escuela núm. 63, Candelaria (San Luis), Juan B. Cabrera; maestra auxiliar de la escuela nacional núm. 102, de la provincia de Santa Fe, Adelina Anderson.

Liga de Educación Racionalista—En el local Belgrano 3552, hoy, a las 8 p. m., se realizará la segunda conferencia sobre fisiología nerviosa del curso que dicta la profesora Leonilda Barrancos. De 9 a 10 de la noche, francés de primero y segundo años, por el señor Gastón Tibot.

La entrada será libre.

Universidad Popular — En el local de esta institución libre, Avenida de Mayo, 715, se dictarán, esta noche, los siguientes cursos: de contabilidad, por M. Angeletti; derecho comercial, M. Rodríguez; instituciones del derecho, doctor N. Sarmiento, y dictado gramatical, G. Guzmán.

Los interesados en cursar estas materias, como asimismo las de idiomas, taquigrafía, historia, sociología y literatura, pueden inscribirse en el local Talcahuano 678, los días martes y viernes, de 8 a 10 p. m.

SOCIEDADES Y CIRCULOS

ASOCIACION DE SORDOMUDOS — En una asamblea general extraordinaria efectuada anteayer por esta asociación, fueron anuladas las elecciones verificadas con fecha 23 del mes próximo pasado y se procedió a una nueva renovación de la comisión directiva, con el siguiente resultado:

Presidente, Orestes J. Bottaro; vicepresidente, José A. Terry; secretario, Pedro V. Barone; prosecretario, Pablo Loveira; tesorero, Antonio Rando; protesorero, Luis J. Lavezzoli; bibliotecario, Julio J. Krámer; vocales: Romeo A. Bottaro, Gaspar Ronzani, Enrique J. Silva, Luis E. Isola, Gabriel Pedutto, Eduardo L. Caratti; suplentes: Alfredo Racedo, Pablo F. Marino, Francisco Morales y Juan Piavi.

Terminada la asamblea, los señores Pedro N. Barone y Pablo Loveira, secretario y prosecretario, respectivamente, de la nueva junta, obsequiaron con una comida a los demás miembros de la misma.

CIRCULO VALENCIANO — Con objeto de inaugurar su nuevo local de la calle Tacuarí 468, esta prestigiosa sociedad regional española dió una hermosa fiesta a sus asociados, a la que asistió un crecido número de familias.

En medio de la mayor animación se bailó hasta altas horas de la noche, sin que el entusiasmo decayera un sólo momento.

Las dependencias del nuevo local ofrecen condiciones de comodidad y la comisión directiva se propone hacer de él un centro de reuniones familiares, las que se realizarán con la frecuencia posible.

CENTRO ASTURIANO — La junta directiva de este centro resolvió elevar el rango del mismo y propender a que él adquiera un desenvolvimiento máximo, en forma que responda y concuerde con la importancia que caracteriza al grupo de hijos de la provincia de Asturias dentro de la colectividad española en Buenos Aires.

Con el propósito de hacer efectiva esta resolución decidió convocar a todos los asturianos residentes en la capital a una reunión que se realizará el domingo próximo a las 2 p. m. en el local de la calle México 671.

ORFEON ESPAÑOL—Con motivo de conmemorar el 35º aniversario de su fundación, este prestigioso centro español realizará el 19 del corriente, a las 9 de la noche, en el local social de la calle Piedras 534, una fiesta, con arreglo a un programa variado e interesante.

Se iniciará el acto con un discurso alusivo a la conmemoración, del doctor J. Araceli Caro; bajo la dirección del maestro Basso hará después su presentación el coro social; se pondrá en escena la zarzuela titulada "El rey que rabió", y se clausurará el espectáculo con un baile familiar.

CENTRO REPUBLICANO PORTUGUES—Este centro ha organizado para el 13 del corriente un baile familiar que efectuará en el salón La Argentina, Rodríguez Peña 361.

CENTRO CATOLICO DE EMPLEADOS—El próximo miércoles, a las 8.30 de la noche, dará una conferencia en el local social de la calle Ramón L. Falcón 3453, la que estará a cargo del doctor C. Martínez, y versará sobre el tema: 'Comunismo y socialismo".

DEPORTES

CARRERAS DE CABALLOS

HIPODROMO ARGENTINO

HANDICAPS

En las carreras handicaps de los programas redactados para las reuniones del domingo 13 y martes 15 del corriente (feriado), se hizo ayer a los inscriptos la siguiente adjudicación de peso:

Domingo 13

Premio "Duc de Maine", 1.600 metros — Gringuilla 58 kilos, La Fleche 51, M. Antonietta II 50, Pretérita 47, Ortiguita 47, Bucólica II 47, Zarigueya 47, Mamita II 47, Boleadora 47, Rosse 47, Nochebuena 47, Efímera 47 y Hearty 47.

Premio "Kick II", 1.800 metros — Malik 63 kilos, Siete y Medio 56, Trésor 54, Wotan 53, Cracker 50, Zolia 60.

Premio "Picacero", 3.000 metros — Penitelo 62 kilos, Retiro 60, Palo Erreo 56, Aluvión 56, Gringuito 50, Cáustico 50, Boleno 50, Sombrío 50, San Luis 48, Sincera II 48, Majestad 44, Moderato 42.

Martes 15 (feriado)

Premio "Avicenia", 1.700 metros — Last Renson 64 kilos, Pan Pan 59, Grey Eyes 50, Retrechero 50, Full Hand 46, Fachinal 46, Nitrato 40, Matchbox 40.

Premio "Ocurrencia", 2.500 metros — Wotan 62 kilos, Retiro 59, Aluvión 55, Cracker 53, Fachinal 53, Retrechero 50, Gringuito 50, Palanta 49, Sombrío 48, Moderato 42, Lord French 40.

DESCALIFICACION DE UN JOCKEY

Los diarios de Rosario desde días atrás se ocupan extensamente del pedido de descalificación del jockey A. Torres, hecha al Jockey Club de Buenos Aires por las autoridades dirigentes del hipódromo Independencia de aquella ciudad.

Motivan tal pedido dos carreras contradictorias del caballo Lil Artha, al cual el jockey mencionado dirigió en una de sus presentaciones.

La comisión de carreras del Jockey Club en su primera reunión, probablemente, se avocará el estudio del asunto.

CICLISMO

CLUB CICLISTA VELOCIDAD Y RESISTENCIA

Con la denominación de Club Ciclista Velocidad y Resistencia se ha fundado en esta capital una nueva institución deportiva, cuya comisión directiva quedó constituída por los siguientes aficionados: presidente, Pablo Manera; vicepresidente, Luis Facio; secretario, Manuel Gómez; prosecretario, Juan Ballarino; tesorero, F. L. Massenzano; protesorero, Pedro Facio; vocales, Manuel Pardo y Joaquín Domínguez.

MOTOCICLISMO

MOTO CLUB ROSARIO

El 16 del corriente se realizará en el hipódromo Independencia, de Rosario, una fiesta deportiva organizada por la comisión directiva del Moto Club de esa localidad, de acuerdo con el siguiente programa:

A las 2 p. m., carrera ciclista para aficionados de segunda categoría; distancia, 5.400 metros. Carrera pedestre sobre 1.800 metros. Carrera para motocicletas con "side-car" sobre 9.000 metros. Carrera para motocicletas hasta 3 y 1/2 H. P.; distancia, 14 kilómetros. Carrera ciclista para aficionados de primera categoría; distancia, 9.000 metros. Carrera de emboltados. Concurso de cintas con bicicletas. Carrera para motocicletas de fuerza libre; distancia, 45 kilómetros.

Los aficionados de esta capital que deseen participar en algunas de estas pruebas pueden hacer efectiva su inscripción, en la secretaría del Club Motociclista Nacional, calle Rivadavia 1528, que permanecerá abierta todos los días de 6 a 7 p. m.

TIRO A LA PALOMA

CLUB DE REGATAS DE AVELLANEDA

El sábado último en el stand de tiro a la paloma del Club de Regatas de Avellaneda, se disputaron 5 pollas. Resultaron ganadores los señores: S. A. Escobar, en la primera prueba; S. R. Ocampo, en la segunda; R. F. Martín Barceló, F. Allegre y S. Zamboni, en la tercera; A. Kelsey y P. Allegre, en la cuarta, y P. Allegre y S. R. Ocampo, en la quinta.

Intervinieron en las pruebas los señores: A. Ruiz Díaz, J. A. Núñez, P. P. Groppo, A. Barceló, F. Cobo, S. Escobar, S. Zamboni, A. Cobo, J. Kelsey, S. R. Ocampo, A. Kelsey, S. Machinandiorena, doctor L. Ruiz, N. Salas Chaves, J. Badano, A. Fogli, E. Tolomey, T. Serantes, J. Sanguinetti, E. A. Candiandi, A. C. Escobar, P. Alegre, J. A. Sureira y R. F. Martín Barceló.

NOTICIAS UNIVERSITARIAS

Facultad de Derecho

REUNION DEL CONSEJO DIRECTIVO

Se reunió ayer a la tarde el consejo directivo de la Facultad de Derecho convocado para tratar diversos asuntos de interés y entre ellos, la adjudicación de los premios universitarios correspondientes al año 1915.

El premio Universidad, consistente en una medalla de oro y diploma, fué otorgado al ex alumno Carlos C. Malagarriga, por su contracción al estudio y por haber obtenido las más altas notas en el trascurso de sus estudios.

El premio Facultad, correspondiente al año indicado, fué adjudicado al señor Andrés Máspero Castro, por ser la suya la mejor de las tesis presentadas de acuerdo con las bases y reglamentaciones pertinentes.

El consejo acordó en seguida que el tema "legislación sobre el petróleo, mejor sistema para la República Argentina", será el que deberán tratar los estudiantes que optaren al Premio Alberto Gallo, en el año 1917.

Facultad de Medicina

Para esta mañana a las 10, ha sido citada en la Facultad de Medicina, la mesa examinadora de obstetricia (3ª) y a las 11, la de patología (revalida).

OBSERVACIONES METEOROLOGICAS

HUMEDAD

Instalación especial de LA PRENSA

Termómetro		Barómetro
A las 5 a. m. hoy	8.0	A las 5 a. m. 767.6
Ayer 6 a. m.	8.6	Ayer 6 a. m. 769.0
12 m.	14.6	12 m. 768.6
6 p. m.	11.0	6 p. m. 767.0
12 p. m.	9.0	12 p. m. 767.6

A las 5 a. m. de hoy

VIENTO: Este
CIELO: 80% Nublado.
SOL: Sale: 6.27 a. m. Se pone: 4.59 p. m.
LUNA: Sale: 11.41 a. m. Se pone: 1.27 a. m.

Aunque las indicaciones de algunos aparatos fueron buenas, las condiciones atmosféricas no han sido ayer completamente satisfactorias, pues llovizno un momento y hubo neblina por la mañana, el cielo estuvo encapotado casi todo el día y el ambiente era muy húmedo.

Dirección y velocidad del viento: SE. y ESE., con una velocidad media de 9 kilómetros por hora. A las 12 de la noche soplaba viento ESE.

Humedad: 92.

—Observatorio astronómico de La Plata—Datos de las 7 a. m.: presión atmosférica a cero grado y al nivel del mar, 769.88 mm.; temperatura, 7.6; humedad relativa, 100 o/o; tensión del vapor de agua, 7.79 mm.; viento: dirección SE.; velocidad por hora, 8 kilómetros.

Datos de las 2 p. m.: presión atmosférica a cero grado y al nivel del mar, 767.88 mm.; temperatura, 9.2; humedad relativa, 94 o/o; tensión del vapor de agua, 8.26 mm.; viento: dirección NE.; velocidad por hora, 5 kilómetros.

—Informes de la oficina meteorológica argentina—Ha llovido en:

Algarrobo 8 mm., Alta Vista 2, América 2, Arano 8, Argerich 3, Ascasubi 3, Avestruz 9, Bahía Blanca 2, Bajo Hondo 3, Bocayuva 3, Bordenave 4, Buratavich 3, Cabildo 2, Cajomuta 5, Carhué 3, Casbas 3, Cilley J. 4, Colonia Seré 1, Coronel Dorrego 2, Coronel Suárez 1, Cuenca 2, Curumalán 3, Chasicó 4, Darragueira J. 4, De Bary 6, Espartillar 3, Estela 5, Fatralló 2, Gazcón A. 7, General La Madrid 2, Gómez 4, Gorriti 4, Gracilarena 7, Huergo D. 8, Ing. Thompson 4, Ing. White 2, Krabbe 1, Lastra 2, La Colina 1, La Portella 2, Lértora 3, Leubuco 5, López Lecube 5, Los Gauchos 11, Los Pozos 2, Marí Lauquén 1, Maza 8, Médanos 4, Meridiano 5o. 3, M. La Plata 4, Moores 1, Napostá 3, Nueva Roma 4, Ombucta 4, Origone 5, Pasman 1, Pedro Luro 3, Pehuelches 2, Pellegrini 3, Pelicura 6, Peralta Z. 6, Pigüé 2, Pradére 1, Pringles 1, Puán 4, Quenoma 4, Rivadeo 6, Rivera 9, Rolito 7, Rondeau 6, Saavedra 1, Sáenz A. 4, Saldungaray 2, Salliqueló 4, Sansinena 2, San Fermín 2, San Germán 6, San Mauricio 2, San Román 4, Saturo 3, Solá F. 5, Stroeder 1, Sundblad 2, Tejedor C. 1, Thames 8, Tornquist 3, 30 de Agosto 1, Trenque Lauquén 2, Tres Cuervos 5, Tres Lomas 8, Venancio 4, Villalonga 2, Villa Iris 6, Villa Olga 4, Villa Sauce 4, Yutuyaco 8, Del Campillo 1, Mackenna 1, Paunero 1, Renancó 1, Bagual 11, Batavia 5, Beazley 9, R. Esperanza 2, Fortuna 9, La Maroma 3, Nahuel Mapá 2, San Luis 2, Unión 12, Villa Mercedes 1, Zanjitas 8, Abramo 13, Agostoni 5, Aguas Buenas 2, Alpachiri 18, A. Italia 1, A. Peña 3, Anchorena 15, Anguil 21, Apuyaco 2, Arata 5, Arauz J. 10, Atencio 18, Bermasconi 13, C. Barón 14, Boeuf 9, Cochirulo 18, Caleofú 8, Castex 5, Catriló 15, Cereales 17, Conhello 13, Coronel E. Mitre 38, Chamaicó 1, Doblas 25, Dorila 1, Epupel 20, Gainay 28, Gaviotas 9, General Acha 10, General Campos 7, General Uriburu 26, Guatraché 7, Hidalgo 12, Huetel 22, I. Luiggi 2, I. Alvear (Ojeda) 3, Ivanowsky 15, Kilómetro 590 11, La Energía 4, La Gloria 4, Lonquimay 15, Loventuez 28, Luan Toro 20, Macachín 12, M. Mayer 17, Metileo 7, Miguel Cané 6, Monte Nieves 10, Murature 10, Naicó 27, Nueva Galia 4, Perú 17, Pico 2, Quehué 7, Quetrequén 1, Quemú Quemú 7, Realicó 1, Remecó 11, Rigles 16, Rucanelo 3, Sarah 2, Telén 42, Toay 18, Trebolares 5, Trenel 9, Trili 5, Utracán 22, Uranue 22, Victorica 24, Villa Alba 13, Vértiz 3, Winifreda 13, A. Cecilio 11, A. de Guerra 1, Cipolletti 2, Chimpay 15, Chinchinales 7, Corral Chico 11, Chelforó 14, Choele Choel 16, Juan de Garay 3, Mancha Blanca 3, Nahuel Niyeo 8, Pichi Mahuida 24, Río Colorado 14, Río Negro 3, Sierra Colorada 13, Sierra Grande 11, Valcheta 10, Zorrilla B. 20, Neuquén 1, Arroyo Verde 14, Camarones 1, Dos Pasos 22, Gaimán 23, P. Madryn 15, Canalejas 8, Colonia Alvear 8, Corral de Lorca 3, Gaspar Campos 3, Monte Coman 3.

SINOPSIS DEL TIEMPO

Publicamos a continuación el parte de la oficina meteorológica nacional, sobre la sinopsis del tiempo hasta anoche a las 8:

Reina tiempo bueno pero nublado en todas las regiones.

Cayeron lluvias ligeras en el Oeste de Buenos Aires y en el Centro y Sur de la región mediterránea, Río Negro y Chubut.

Prevalecen vientos suaves del Este (SE. a NE.), en todas las regiones.

La temperatura varió muy poco desde anoche, y se encuentra más o menos normal en casi toda la República.

La presión atmosférica continúa alta y muy uniforme en toda la República; reinan condiciones anticiclónicas por lo general.

Hoy habrá, probablemente, tiempo bueno, con temperatura en ascenso en toda la República.

PROVINCIA DE BUENOS AIRES—ADMINISTRACIÓN, TRABAJO Y CULTURA

PATENTES FISCALES

El proyecto para 1917

En el proyecto del Poder Ejecutivo de ley de patentes fijas para 1917, no se alteran las patentes que rigen en el corriente año, salvo las que corresponden a agencias de loterías autorizadas por la Nación, independientes o anexas a otros negocios, que se aumentan de 100 pesos a 150; las de rematadores matriculados de hacienda, en locales ferias, por cada local 300, en vez de 150; los mismos, no matriculados, 350, en vez de 300. Se suprimen los vendedores de calzado a pie, que pagaban 50 pesos; se establece una patente de 500 pesos para los compradores o acopiadores de ganado, que podrán operar en toda la provincia. Se suprime la tercera categoría de 100 pesos para las administraciones de propiedades o agencias de alquileres. Este rubro queda clasificado así: Las administraciones de propiedades o alquileres de primera categoría serán consideradas las que hayan percibido comisiones durante el año 1916, que excedan de 20.000 pesos, y en la segunda categoría las que no hayan alcanzado a esta suma. Las agencias que se establezcan, harán la declaración sobre la suma que calculen percibir durante el año, quedando sujetas a rectificación al finalizar el mismo.

En el proyecto de referencia, se establece que pagarán la patente íntegra, cuando den principio al ejercicio de su profesión, negocio u oficio durante el primer trimestre del año y en la proporción del 75, 50 o 25 por ciento, cuando lo hagan en el segundo, tercero o cuarto trimestre, los siguientes comercios:

Agencias de seguros, de alquileres, de marcas, de avisos, de mensajeros, de trasportes, de loterías de la Nación; casas de compra-venta, de préstamos hipotecarios, de venta de mercaderías a comisión por cuenta de otras establecidas fuera de la provincia, de cambio, de comisiones en general, empapeladores, empresas de albañilería y pintura, de afirmados, de trasportes, de carruajes, grabadores, garages, masagistas, maestros mayores de obras, pintores y blanqueadores, restaurants, confiterías y cafés en el interior de los teatros, clubs o sociedades, yeseros que contraten obras y los talleres de composturas de gas y electricidad, armas, relojes, etc., que no tengan artículos para la venta.

Los negocios, profesionales u oficios no enumerados precedentemente, abonarán la patente íntegramente, cualquiera que sea el mes en que empiecen a ejercerlos.

PUERTO DE QUEQUEN

Devolución de depósitos de garantía

El Ministerio de Obras Públicas ha dispuesto que la dirección de contabilidad proceda a la devolución del 10 por ciento retenido en garantía del importe de las obras ejecutadas en el puerto de Quequén, correspondientes a la escollera Este.

El 10 por ciento de referencia será incluído en el certificado que se expida a la empresa constructora, por trabajos ejecutados en el mes de julio.

Por la misma resolución no se hace lugar a la devolución por las obras de la escollera Oeste, por haberse tenido en cuenta que si bien las obras de que se trata fueron contratadas en conjunto, con todas las que se establecen en el artículo 2 del contrato, la recepción provisional de cada una de éstas, según el artículo 36 del pliego de condiciones, debe hacerse sin esperar a que se termine el conjunto de aquéllas. La recepción definitiva se hará un año después de la provisional, con el fin de poder verificar los defectos de construcción (artículo 8 del contrato).

En tales condiciones, y no obstante no haberse labrado el acta de recepción definitiva de la escollera Este, no hay inconveniente en acceder de conformidad, toda vez que la dirección técnica manifiesta que las obras están en perfectas condiciones. En cuanto a la escollera Oeste, no procede la devolución, por cuanto no se ajusta a lo estipulado ni sería prudente disminuir dicha garantía, teniendo presente que las obras de dragado que forman parte del conjunto debe garantizarse en la mejor forma posible.

LEGISLATURA

IMPUESTO A LA CERVEZA

Proyecto de ley del Poder Ejecutivo

Por el proyecto de impuesto a la cerveza, enviado por el P. E. a la legislatura, y al cual le falta discusión y aprobación en particular para quedar convertido en ley, se grava a las fábricas de cerveza establecidas en el territorio de la provincia, en razón de la cerveza que elaboren con destino al consumo dentro del mismo territorio.

El impuesto proyectado es de dos centavos y medio por litro de cerveza, contenida en cascos, barriles o botellas.

Por cada botella común de tres cuartos de litro, deberán pagar un impuesto de dos centavos, y por media botella, un centavo y cuarto.

La cerveza llamada floja, que se venda a menos de veintiún centavos el litro, pagará la mitad de las sumas prefijadas según el embase.

La cerveza que se introduzca en la provincia, ya sea del extranjero o de otras provincias, estará sujeta al mismo impuesto.

Las defraudaciones se penarán con multas de 200, 500 y 1.000 pesos, según reincidencia, sin perjuicio de la confiscación de las mercaderías.

Senado provincial

Para hoy está citado el Senado provincial. Es de esperarse que, en razón de lo avanzado del período ordinario de sesiones, obtenga "quorum".

Los senadores tienen el propósito de no admitir convocatorias a sesiones extraordinarias, ni prorrogar el período ordinario.

INFORMACION AGROPECUARIA

LLUVIAS OPORTUNAS

VASTA ZONA BENEFICIADA

Las condiciones climatéricas tienden a mejorarse en la provincia, con las lluvias iniciadas anteanoche, según las informaciones de nuestros corresponsales que insertamos a continuación:

La zona beneficiada es muy extensa, pues comprende todo el Sur y la zona de influencia del ferrocarril de La Plata a meridiano V, y la lluvia, aunque de poca intensidad, ha sido de larga duración, como conviene para el mejor provecho de la tierra.

La Plata, agosto 7—En las estaciones del ferrocarril Provincial se han hecho hoy las siguientes observaciones pluviométricas:

Angel Etcheverry 1, Gobernador Obligado 1, Samborombón 1, Loma Verde 1, Gobernador Udaondo 1, Goyeneche 1, Monte Nuevo 1, Desvío Funke 1, C. Berguerie 1, Ojea 1, Desvío Atucha 1, Polvaredas 1, Desvío Toledo 1, José S. Sojo 1, Saladillo Norte 1, Desvío Kilómetro 215 1, Lucas Monteverde 1, Blas Durañona 1, Desvío Garbarini 1, Amalia 1, Galo Llorente 1, Gobernador Arias 1, Mauricio Hirsch 1, Las Juanitas 1, Pedro Gamen 1, Gnocco 1, Inocencio Sosa 1, Desvío Kilómetro 440 1, Esteban de Luca 1, Magnasco 1, Francisco de Victoria 1, Villa Sena 1, Fortín Olavarría 4, Badano 3, Roosevelt 5, Mira Pampa 5.

Pellegrini, agosto 7 — Anoche llovió tres milímetros. Esta agua ha beneficiado grandemente a la agricultura y un poco también a los campos de pastoreo.

Bahía Blanca, agosto 7 — Desde anoche está lloviznando casi constantemente. La llovizna, que alcanza a toda la zona, beneficia grandemente los campos, que tanto han sufrido por efecto de la prolongada sequía.

Patagones, agosto 7—Desde esta madrugada llueve lentamente, con gran beneficio para los campos de pastoreo y las sementeras.

La ganadería en Juárez

De la Garma (Juárez), agosto 7 — Se han hecho operaciones en lanas a precios elevados.

Ha comenzado la procreación de la hacienda lanar, con excelente resultado.

La sequía en O'Higgins — Efectos perjudiciales

O'Higgins (Chacabuco), agosto 7 — Ya se notan en esta zona los efectos de la prolongada sequía, tanto en las sementeras, que no germinan, como en las haciendas, que por falta de pasto empiezan a morir, aunque en pequeño número.

Estado del tiempo en Leandro N. Alem — Precio de las haciendas

Leandro N. Alem (Lincoln), agosto 7—Reina tiempo nublado, con tendencia a lluvia, la cual sería muy beneficiosa, pues es grande la sequía reinante.

—En la liquidación de las haciendas del establecimiento de la sucesión del Coronel Martín D. Irigoyen, el promedio de venta ha sido de 82 pesos por cabeza, precio que se considera muy bueno con relación al estado de los campos.

El tiempo en O'Brien — Labor agrícola y ganadera

O'Brien (Bragado), agosto 7—Desde fines de mayo no llueve en esta zona. La sequía, las heladas y los fuertes vientos han causado perjuicios a los hacendados y agricultores. Muchos han tenido que trasladar sus ganados a otros campos en busca de mejores pastos, pero hasta ahora no se nota mortandad de animales.

Se han sembrado grandes extensiones de tierra con trigo y avena, y se prepara los rastrojos para la nueva siembra de maíz.

Los sembrados finos han comenzado a brotar y se espera un buen resultado de ellos, sobre todo si mejora el tiempo, como lo hacen prever las indicaciones meteorológicas.

Ha empezado el desgranamiento de los últimos trojes del maíz, del cual existe todavía una buena cantidad.

Los precios de este cereal han mejorado, así como los de las haciendas que se venden en las ferias.

La industria lechera en Azul

Azul, agosto 7—Dos grandes establecimientos industriales de lechería han hecho un fuerte contrato de compra de leche para esa capital.

Se cree que muy en breve ambas casas establecerán sucursales en esta ciudad, con el objeto de activar la exportación del referido producto.

Los campos de pastoreo de G. Moreno—Transacciones en cereales

González Moreno (Rivadavia), agosto 7—Los campos de pastoreo se hallan en pésimas condiciones por efectos de la sequía.

—Se nota movimiento en la venta de cereales, con motivo del alza experimentada en los precios.

La sequía en Azul

Azul, agosto 7—La prolongada sequía causa verdadera alarma entre los ganaderos de esta región.

EN LOS MUNICIPIOS

LOS ARTICULOS DE PRIMERA NECESIDAD

Pedido a la municipalidad de La Plata

La Confederación Comercial, Industrial y Agraria de La Plata, que dirige principalmente su acción en el sentido de unir a los comerciantes e industriales de los diversos ramos, en otros tantos gremios reglamentados, para suprimir, mediante penas pecuniarias la libre competencia de precios, como ocurría en las vetustas organizaciones económicas medioevales, ha conseguido, después de los panaderos, los carniceros, los cigarreros, etc., que se agremien ahora también los puesteros de los mercados, con fines análogos.

Pero como para los comerciantes en frutas y verduras, es más difícil suprimir la competencia, en razón de la celebración bisemanal de las ferias francas, a la desaparición parcial o total de las referidas ferias, ha creído conveniente encaminar su acción dicha Confederación.

Al efecto, los fruteros y verduleros de los mercados de la ciudad se han dirigido al comisionado municipal, pidiendo:

Primero — La supresión de las ferias que se realizan el día jueves.

Segundo — Que los feriantes del domingo sean pura y exclusivamente los quinteros, y se les exija instalarse en las mismas condiciones de higiene que están los puesteros.

Tercero — Que se les imponga la adopción de la balanza de platillos, previamente contrastada por la Municipalidad, y la colocación sobre cada artículo que expendan, a la vista, el precio correspondiente.

Cuarto — Que a todo feriante que se le compruebe defraudación en el peso o que expenda huevos en estado de putrefacción, aves enfermas, etc., se le expulse de la feria.

Quinto — Que se le imponga un fuerte impuesto a los acaparadores de la capital federal, que embarcan verdura en las estaciones de Hernández, Melchor Romero, Abasto, Elizade, Ringuelet, Arana y La Plata.

Fuera de las disposiciones relacionadas en el cuarto pedido, que deben aplicarse rigurosamente no sólo contra los vendedores de la feria, sino también contra los puesteros de los mercados, que incurran en los verdaderos delitos que se expresan en dicho pedido, las demás disposiciones tienden definitivamente a suprimir más la competencia de los feriantes en beneficio de los puesteros y en perjuicio del público consumidor, y a restringir otras, la demanda de verduras y frutas al por mayor, a fin de que los puesteros puedan imponer sus precios de compra a los quinteros, que proveen a los mercados.

Todo ello importa violentar artificialmente las saludables leyes económicas de la libre competencia, que rigen las relaciones de la oferta y la demanda, del precio y del consumo, en perjuicio del vecindario consumidor, y significa propender de un modo arbitrario, al encarecimiento de los artículos de primera necesidad, por lo que es forzoso negar auspicios a gestiones encaminadas en sentido adverso al bienestar general de la población.

Fomento de la zona NO. de La Plata

El centro de fomento del barrio Noroeste ha solicitado de la municipalidad que se aplique con todo rigor en esa zona la ordenanza sobre construcción de cercos y aceras, en atención de ser muchos aún los propietarios que no han cumplido esa disposición municipal.

Padrón de extranjeros de La Plata

Ayer se abrió en la municipalidad de La Plata la inscripción de extranjeros en el padrón respectivo, con destino a la elección de autoridades municipales.

No concurrió ayer, para ser inscripto, ningún extranjero.

Procedimientos incorrectos en Martínez

Martínez (San Isidro), agosto 7 — Los contribuyentes protestan con razón contra la intendencia municipal, porque está acumulando los recargos de impuestos, en forma que los vecinos se ven obligados a satisfacer de una vez sumas considerables.

Este procedimiento incorrecto se evidencia con el hecho de que la intendencia pretende ahora cobrar a la policía los impuestos municipales correspondientes al tiempo trascurrido desde 1914, inclusive, no obstante haber declarado exento de todo impuesto de esa naturaleza al edificio que ocupaba la subcomisaría, a cuyo propietario, por otra parte, se le adeudan varios meses de alquiler.

La huelga de "chauffeurs" de La Plata

No habiendo concurrido ayer a su despacho el ministro de Gobierno, no ha sido resuelta, como se esperaba, la solicitud presentada días pasados por el gremio de "chauffeurs" con el fin de obtener que se deje sin efecto la disposición municipal sobre estacionamiento de automóviles frente a la estación del ferrocarril del Sud, que motivó la huelga, que aún se mantiene.

CRONICA SOCIAL

(Información de La Plata)

TARDES DE PLAZA — Esta tarde la banda de guardianes de cárceles, ejecutará un programa musical en la plaza Rivadavia.

BENEFICIOS TEATRALES — A beneficio de la Asociación Devotos de San Antonio, se realizará el jueves próximo una función extraordinaria en el teatro Avenida. Muchas familias han retirado localidades para esta función.

—En el teatro París, se efectuó anoche una función a beneficio de la escuela número 13, que dirige la señora de West. Asistieron numerosas familias.

—Anoche se realizó en el teatro Ideal una función extraordinaria a beneficio del Centro de Estudiantes de la escuela nacional de comercio.

REUNION — En celebración de un acontecimiento de familia, se efectuó anteayer una reunión en el domicilio del señor Benigno Chavero, de la que participaron numerosas familias de su relación.

POR LOS TEATROS — En el teatro Argentino la compañía de operetas españolas que dirige el barítono Sagi-Barba, y en la que figura como primera actriz la señora Luisa Vela, representó anoche el drama lírico "Las golondrinas", obra de Gregorio Martínez Sierra y música de José M. Usandizaga.

En los palcos y plateas vimos a las señoras y señoritas de:

Molla Villanueva, Oyhanarte, Ballesteros, del Carril, Carbone, Victorica, Aráuz, Díaz Cisneros, Ferrando, Mallo Huergo, Sal, Sarrat, Arrambide, Saravi Hardy, Cía, Varela, Sagastume, Romano, Sala, Gómez, Uzal, Míguez, Segovia, Barrios, Ortiz de Rosas, Díaz Bavio, Cometto, Vázquez, y otras.

—En la función de anteanoche, en el teatro Olimpo, donde actúa la compañía de zarzuela que dirige el primer actor Arsenio Perdiguero, estuvieron, entre otras, las señoras y señoritas:

Rosa Ves Lozada de Gnecco, Petrona Menvielle de Puig Lómez, Marta Portela Goyena de Andrade, María Moyans de Perdriel, Catalina Domínguez de del Campillo, María Albarracín de Coll, María Luisa Correa Larguía de Gamboa, Isidora Fontana de Roldán, María Teresa Hernández Ballesteros de Carranza, María Secchi de de la Fuente, Edelmira Vidal de Portos Aranzabal, Eva Maiter de Ramírez, y las señoritas: Otilia y Alicia Puig Lómez, Lía y Tulia Campos, María Esther Figueroa, Raquel Ferrando, María Luisa Ves Lozada, Catalina de Campillo, Adelaida y Mercedes Santa María, Delia de la Fuente, María Justa Perdriel, Evangelina Roldán, Ada Portos Aranzabal, Edith Coll, Elena y Eva Bayma, Nelva Mercante.

ENFERMOS — Continúa siendo muy delicado el estado de salud de la señora Amalia Carranza de Martínez.

—Se halla enfermo el señor Eduardo Caselli.

—Enfermo, el señor José Dante.

—Se encuentra enfermo de cuidado el señor Manuel Huisi.

(De nuestros corresponsales, por telégrafo)

De la Garma (Juárez), agosto 7— El 5 del corriente se efectuó en Juárez el enlace de la señorita Ignacia Corries, con el señor Gabriel Urtasun.

Avellaneda, agosto 7 — En el local del Centro Gallego se realizará el 10 una función teatral a beneficio del asilo San Vicente de Paul.

Se ha preparado para dicho acto un atrayente programa.

—En el local del Centro Gallego se efectuó ayer una exhibición cinematográfica, a la cual asistió numerosa concurrencia.

O'Brien (Bragado), agosto 7 — Para el 30 del corriente se prepara una misión y otras funciones religiosas, en Bragado, en celebración del día de la patrona del pueblo, Santa Rosa de Lima.

Bahía Blanca, agosto 7 — Ha llegado de Buenos Aires la señora Salomé Conde de Guimaraes.

—Del mismo punto el comisionado municipal, señor Alfredo del Gaje.

EDUCACION

Las escuelas de Avellaneda

Avellaneda, agosto 7 — Pasado mañana se reunirá el consejo escolar con el objeto de crear cinco nuevas escuelas.

Sería conveniente que una de esas escuelas se instalara en Villa Caraza, donde residen más de trescientos niños en edad escolar, que no reciben instrucción.

—Los escolares de Valentín Alsina pedirán nuevamente al consejo que se cree el quinto grado en la escuela número 8, pues se calcula que para el año próximo cincuenta niños estarán en condiciones de ingresar a ese grado.

Creación de una escuela en O'Higgins

O'Higgins (Chacabuco), agosto 7— Por fin, el consejo escolar ha creado una nueva escuela en este pueblo, que se instalará en la casa denominada "La Paloma".

Dicha escuela era reclamada desde tiempo atrás por el vecindario del cuartel 2, en cuya jurisdicción, no obstante abarcar un radio de tres leguas de población densa, no existe actualmente sino una escuela.

VARIAS NOTICIAS

Pensiones nacionales

En las oficinas del correo, distrito de La Plata, se pagarán hoy, de 1 a 3, las pensiones civiles de la nación correspondientes al mes de julio.

En las cárceles

La Suprema Corte de Justicia ha autorizado al doctor Alsina para que aplique la cutirreacción tuberculosa a los procesados de las cárceles de detenidos que voluntariamente se sometan a ella, a los fines de investigación que se propone el mencionado facultativo.

Oficina de marcas

Por haber vencido el plazo establecido han pasado al archivo los expedientes de las siguientes personas:

Juan Stiepovich, Rómulo Caffarena, Andrés J. Fen, Carlov Stio, Fortunato Roggi, Maturini Perronet, Manuel Benetes, Bernardino Ansaldo, Albano Gómez, Luis Lantagostini, Luis Calabia, Pradoro hermanos, Germán López, Gervasio Mentasty, José J. Cabalgh y Benita E. de Ferrin.

Recaudación fiscal

Se percibieron ayer, por impuestos fiscales, 66.956.06 pesos. Corresponde de esta cifra, $3.198 al [illegible] 3.223

a la contribución territorial, 5.874 a la producción agropecuaria y 4.778 al comercio e industrias.

Caja Popular de Ahorros

En el sorteo de ayer, resultaron premiados los siguientes números:

Con 50.000 pesos 18610; con 1.000 pesos, 12357 y 0374; con 500 pesos, 5266, 2256, 19284 y 13804; con 200 pesos, 18019 y 14917; con 100 pesos, 3691, 11240, 12560, 19890, 6286, 5595, 5161, 22700, 11874; con 50 pesos, 5877, 14862, 12866, 17423, 22508, 16724, 20375, 13562 y 8159.

Homenaje al gaucho en Lanús

Isla Maciel (Avellaneda), agosto 7 —La comisión organizadora de las fiestas pro-monumento al gaucho que preside el señor Nazario Ricagno, ha proclam

PROVINCIA DE SANTA FE-INFORMACION GENERAL

DE NUESTROS CORRESPONSALES

AGRICOLAS

CONCURSO DE MAICES EN CASILDA

Nómina de los premiados

Casilda, agosto 7 — Los premios acordados en el segundo concurso de maíces del departamento de Caseros y colonias limítrofes, realizado últimamente correspondió a los siguientes cultivadores:

Distrito de Casilda: Natalio Chesal, premio campeón; Zacarías Fachina, premio especial Intendencia Municipal de Casilda; Antonio Zorzenon, segundo premio donado por la escuela nacional de agricultura de Casilda; Lorenzo Novelli, tercer premio Consaludo Larguía; Juan Rocca, primer premio donado por la escuela nacional de agricultura de Casilda; Juan Rocca, primer premio Compañía de Tierras Carlos Casado Limitada; Natalio Chesal, primer premio Sociedad Rural de Rosario; Juan Bautista Lozzi, primer premio Alfonso Guiffanti; José Pascuarelli, primer premio Cámara Arbitral de Cereales de Rosario; Serafín Parnisari, segundo premio Escuela Nacional de Agricultura de Casilda; Valentín Pellegrini, segundo premio, Escuela Nacional de agricultura de Casilda; Torino Morganti, segundo premio Werner y Cía.; Domingo Pellegrini, segundo premio Viale Hermanos; Bartolomé Serniotti, tercer premio Esteban Barichello; Félix Favero, tercer premio Ponciano Culasso e hijo; Angel Bacalini, tercer premio, Gavagnin y Capdevielle.

Distrito Los Quirquinchos: Carolamo Vigand, primer premio Compañía de Tierras Carlos Casado Limitada; Jorge van Zuylen, segundo premio, Brebbia y Tonneller.

Distrito de Godeken: Pedro P. Razey, segundo premio Esteban Pozzi.

Distrito de San José de la Esquina: A. Bustamante, segundo premio Lemunal J. W. Price.

Distrito de Bigand: Jaime Molina, primer premio Víctor Bigand Jaime Mangues, segundo premio Stoisa Rusco.

Distrito de Sanford: Luis Gatti, primer premio, Juan Castelli; José Chapelle, primer premio Sociedad Rural de Rosario; Antonio G. Magnani, segundo premio. José E. Peson; Antonio Carnú, segundo premio Manuela G. de Peson.

Distrito de Pujato: Santiago Pettinari, primer premio Emilio Schiffener; Santiago Bonifacio, primer premio Cámara Arbitral de Cereales de Rosario; Pacífico Lambertucci, segundo premio Ferrocarril Central Argentino; Pacífico Lambertucci, segundo premio Werner y Cía.; Emilio Lurachi, tercer premio B. F. Avery y Sons.

Distrito de Fuentes: Angel Chezzi, primer premio Doctor José Izaguirre; Demetrio Gatti, segundo premio Ferrocarril Central Argentino.

Prolongación de la sequía

Puerto San Martín, agosto 7 — Sigue la prolongada sequía, con sensibles perjuicios para los campos de pastoreo y sembrados.

La sequía

Santa Fe, agosto 7 — Continúan recibiéndose noticias poco tranquilizadoras de la campaña a causa de la sequía.

ADMINISTRACION PROVINCIAL

EL GOBERNADOR EN ROSARIO

Rosario, agosto 7—El gobernador, señor Lehmann, ha resuelto regresar a Santa Fe el miércoles a primera hora.

Hoy visitó el colegio de escribanos, en donde fué recibido y atendido por miembros de la comisión directiva. Mañana, por la noche, concurrirá al Círculo Italiano, donde se dará una recepción en su honor.

El despacho administrativo no tuvo hoy ninguna importancia.

Falta de policía en Silva

Santa Fe, agosto 7 — Vecinos de la colonia Silva, departamento de San Justo, reclaman del gobierno que establezca un servicio de policía permanente.

Dicha colonia cuenta con casas de comercio, escuelas, establecimientos ganaderos y casas de familias, los que carecen de una autoridad que vele por las vidas e intereses de sus habitantes.

En poco tiempo se han producido allí varios hechos delictuosos, lo que hace más necesaria una vigilancia continua.

Haberes de los jubilados

Santa Fe, agosto 7 — Los jubilados piden al gobierno que se les paguen los haberes de los meses atrasados.

MOVIMIENTO POLITICO

LAS DIPUTACIONES NACIONALES

Rosario, agosto 7 — Esta tarde se reunió la junta de gobierno del partido Demócrata Progresista. Concurrieron el doctor de la Torre y todos los miembros de la misma.

Iniciada la sesión bajo la presidencia del señor Fernando Pessan, se planteó la cuestión de la concurrencia a las elecciones de dos diputados nacionales, cuya convocatoria se ha hecho para el 3 de septiembre próximo.

Discutido el asunto, se resolvió por unanimidad participar en los comicios y a tal efecto se nombró una comisión especial, la que tendrá a su cargo los trabajos de organización de los afiliados y su preparación. Dicha comisión la forman los señores Francisco R. Guena, doctor Juan Carlos Crouzeilles, Joaquín Lagos, doctor Rafael Fernández Días, doctor Martín Munuce, doctor Angel Ortiz Grognet, doctor José García González (hijo), Ulises R. Massat y Baldomero Copello.

La designación de los candidatos se hará el 15 del corriente en esta ciudad, en el local del comité departamental.

Para esa fecha serán convocados los delegados de todos los departamentos, a fin de formar la convención.

Parece descontarse ya que los candidatos seguros serán los doctores de la Torre y Crouzeilles.

EN LA CAPITAL

EL DIA SOCIAL

Santa Fe, agosto 7 — Falleció la señorita Elena Beckmann.

—Es muy probable que sea elegida presidenta de la sociedad de Beneficencia, la señora Mercedes Cullen de Aldao.

—La comisión de la capilla del hospital de Caridad se reunió e informó del resultado de los trabajos realizados hasta la fecha.

Las entradas arrojan pesos 82.460 y las salidas 82.273. De las entradas hay que deducir 15.000 pesos entregados a la Sociedad de Beneficencia, suma que actualmente se adeuda a la capilla.

—Un grupo de damas auspicia la candidatura de la señora Eufemia Livi de Videla, para presidenta de la sociedad de Beneficencia.

MUNICIPALES

Gestiones de la intendencia

Santa Fe, agosto 7 — La intendencia dedica atención preferente al asunto relacionado con la fábrica de electricidad y activa las gestiones para ampliar el servicio de alumbrado en el barrio del Oeste; contratar con el gobierno el suministro de fuerza motriz a las dependencias del puerto y construir a la brevedad un desvío ferroviario del puerto hasta la fábrica, para el trasporte de leña, con lo que se economizará sólo por este, 700 pesos mensuales.

Asistencia Pública

Santa Fe, agosto 7—Se cree que mañana se terminará el sumario mandado instruir en la Asistencia Pública, con motivo de las diversas denuncias formuladas contra esa dependencia, de que informé en su oportunidad.

JUDICIALES

Condena de un homicida

Rosario, agosto 7 — Fué condenado [illegible] a 15 años de cárcel.

DIVERSAS INFORMACIONES

Próximas exposiciones

Santa Fe, agosto 7 — Se siguen inscribiendo productos para la exposición que organiza la Sociedad Rural, para el mes de septiembre.

Defraudación al fisco nacional

Santa Fe, agosto 7—La oficina local de impuestos internos practica las averiguaciones del caso para comprobar una defraudación al fisco nacional, pues se sospecha que una casa de comercio no ha satisfecho los impuestos que exige la ley.

Cree el jefe que las investigaciones se terminarán pronto y que quedará comprobada la defraudación.

Terreno para el Tiro Federal

Santa Fe, agosto 7 — El general Mansilla envió una nota a la municipalidad, en la que le agradece la donación de un terreno para el polígono del Tiro Federal.

ROSARIO

MUNICIPALES

REORGANIZACION DEL PERSONAL MUNICIPAL

Rosario, agosto 7 — El intendente municipal, ha empezado hoy a dictar decretos sobre la reorganización del personal de las reparticiones municipales, que se tiene anunciada.

A la reorganización del personal de la Asistencia Pública, no completada todavía, ha seguido la del de la administración de limpieza y maestranza. A tal efecto, dictó un decreto, por el que es ascendido al cargo de administrador de limpieza, el señor Bernabé Luna, que era subadministrador, en reemplazo del señor Carmelo Muñoz, que queda cesante.

Los demás nombramientos comprendidos en el mismo decreto, son los siguientes: subadministrador, Andrés Cabrera; tenedor de libros, Pablo A. Gut, en reemplazo de Alberto Monestes; mayordomo, Ismael Silva, en reemplazo de Atilio Mantoani; encargado de la sección limpieza, Carlos Fillandeau, en reemplazo de Federico Romero; encargado de los talleres, Juan Brandalisi, en reemplazo de Augusto Donsebiante; capataces de riego y barrido, Juan Johamson y Francisco Olivera, en reemplazo de Laurentino Pérez y Ramón Rodríguez; capataces de máquinas barredoras, Hilario Solano Roldán y Macolvio Ojeda, en reemplazo de Santiago César y Ramón Torres; capataces de limpieza, Remigio Ruiz y Juan González, en reemplazo de Emilio Armarino y José Belta.

Por el mismo decreto, se hacen otros nombramientos de personal subalterno.

En la misma dependencia se confirma en sus puestos al auxiliar Celso Pulido; al encargado de la sección riego y barrido, Francisco Belloso; auxiliar de riego y barrido, Oscar Hurtado; capataces de riego y barrido, Francisco D'Orsi, Eudoro Miranda y Domingo Fico; capataces de limpieza, José Ferreyra, Ramón Tolosa y Bonifacio Medina; capatas de la cuadrilla volante, Luis Gómez.

Se dictó otro decreto, por el que se nombra segundo jefe de la oficina de defunciones y cementerios, a Octavio A. Ceves.

También fué nombrado veterinario inspector de los mataderos, el doctor Herminio Porcel y veterinario inspector de los mataderos y barrios Belgrano y Empalme Graneros, el doctor Daniel Holgado y Moreno.

Concejo deliberante

Rosario, agosto 7 — El intendente dictó un decreto, por el que incluye entre los asuntos a tratar en las sesiones extraordinarias del concejo deliberante, todos los mensajes remitidos por los que se solicita el refuerzo de varias partidas del presupuesto en vigor.

NOTICIAS DE POLICIA

EL CRIMEN DE LA ISLA SIVORI

Su descubrimiento

Rosario, agosto 7—Después de la ardua tarea de tres días realizada por el subprefecto señor Gard, su segundo señor Barla y el ayudante primero señor Rodini, se ha obtenido el esclarecimiento completo del crimen que se cometió en la isla Sivori y del cual informó ese diario oportunamente.

Hoy a mediodía, el detenido Salvador Caballeiro, confesó haber dado muerte a Manuel Pedrido, por medio de la extrangulación y haberlo sepultado en el pozo del cual la policía marítima le exhumó.

Fuera de la confesión del culpable, se ha reunido tal cúmulo de pruebas, que la responsabilidad de Caballeiro era indiscutible.

Se ha comprobado que el victimario no era socio de la víctima, como se creyó, sino peón del mismo. Caballeiro se propuso apoderarse de los bienes de Pedrido hace tres meses y para realizar el plan, lanzó la versión de existir una sociedad, versión que la víctima ignoró siempre.

Caballeiro dió muerte a Pedrido en la noche del 22 de julio, entre 8 y 9 p. m., después de hacerle embriagar y en momentos en que éste se había dormido.

La autopsia del cadáver de Pedrido ha demostrado que la muerte se produjo por asfixia debida a extrangulación.

Pesquisas particulares

Rosario, agosto 7—Se comenta el hecho de que con motivo del secuestro del cochero José Zapater, ocurrido el mes pasado y de quien hasta la fecha no se tiene noticia alguna, hayan aparecido muchos particulares que pretendan hacer pesquisas y realizar por sí averiguaciones.

Esa intervención, lejos de ser beneficiosa para la policía, resulta perjudicial, especialmente cuando no se está lejos el día en que el secuestrado aparezca, lo que así espera la división de investigaciones, después de las diligencias que ha hecho en estos últimos días.

División de investigaciones

Rosario, agosto 7—Se hizo cargo de la jefatura de la división de investigaciones, el señor Manuel Ludueña, recientemente nombrado.

Varias informaciones

Rosario, agosto 7 — La comisaría séptimo, tuvo conocimiento esta mañana, que anoche, en el pasaje Cuartos Cauals, fué herido de un balazo en la tetilla izquierda, Marcelino Vellen, por un desconocido. Vellen se halla muy grave.

—Santos Garayzoochea, vasco, de 30 años de edad, en momentos en que esta mañana limpiaba un panteón en el cementerio de San Salvador, se cayó al suelo, y se fracturó el cráneo. En grave estado fué llevado a la Asistencia Pública.

DIVERSAS INFORMACIONES

Periodista español

Rosario, agosto 7—Se halla en ésta el periodista español Manuel J. Calatera, redactor de "La Baskonia", de Bilbao.

Exportación de productos

Rosario, agosto 7 — Por el puerto de Rosario se exportaron para San Vicente 5.048.006 kilos de maíz, y para Santos 862.000 de trigo.

La semana pasada la exportación fué la siguiente: maíz, para San Vicente, 18.640.079 kilos; para Asunción, 28.000; para Amsterdam, 3.618.935; para Las Palmas, 3.105.675, y para Liverpool, 758.540; harina, para la Asunción, 48.082 kilos; trigo, para Río de Janeiro, 2.035.993 kilos; para Amsterdam, 1.008.000, y para Santos, 1.133.486; lino, para Amsterdam, 3.777.872 kilos.

La embajada al Paraguay

Rosario, agosto 7 — Esta tarde pasó por ésta el cañonero "Paraná", conduciendo a la embajada argentina que va a la Asunción del Paraguay, con motivo del cambio de gobierno en dicho país.

El cumpleaños del [illegible]

Los accidentes ferroviarios

Por la secretaría del doctor Gonález del Solar, el juez federal doctor Anchorena falló ayer el pleito seguido por Manuel Cores contra la empresa del Ferrocarril del Sud, sobre indemnización de los daños y perjuicios sufridos por el actor a consecuencia de un accidente ferroviario, ocurrido en la estación Domselaar el 18 de octubre de 1908.

El fallo condena a la empresa demandada a pagar la suma que el actor jure dentro de la cantidad de 2.000 pesos.

Nuevo juicio por desacato

Al prestar declaración Dionisio Baia, responsable de las publicaciones hechas en el diario "Roma" en el juicio seguido por desacato al Presidente de la República, con motivo de los artículos referentes al fusilamiento de los asesinos de Livingston, aquél manifestó que se había limitado a reproducir las publicaciones hechas por el diario "Critica", razón por la que, el agente fiscal doctor Figueroa, pidió que se enjuiciara al director de este diario.

—El juez doctor Obligado resolvió pasar el asunto al fiscal de turno doctor Ortega, quien ha manifestado que no le corresponde intervenir en la causa, por lo que el juez ha enviado el sumario a la Cámara para que declare a qué fiscal corresponde intervenir en el nuevo juicio.

Los pleitos de la Municipalidad

Salustiano Ruiz y Juan F. Daig obtuvieron permiso de la Municipalidad para hacer funcionar unas calesitas denominadas "Noria gigante" en el local avenida Alvear número 1325, y cuando la instalación estaba terminada, recibieron orden de desarmar ese artificio, por cuanto se había resuelto el ensanche de la avenida.

Como los nombrados empresarios no dieron cumplimiento a la orden referida, la Intendencia procedió a desarmar la noria y colocó los materiales en un depósito, lo que dió motivo para que los propietarios de la calesita demandaran a la Municipalidad por cobro de una indemnización que estimaron en la suma de 147.244 pesos, con más las costas del juicio.

Al resolver la cuestión, el juez doctor Klappenbach dice que, de acuerdo con lo establecido en la ley orgánica municipal y lo resuelto por la jurisprudencia en casos análogos, para que una acción por indemnización de daños y perjuicios causados por resoluciones del intendente municipal sea procedente es necesario que por los trámites de lo contencioso administrativo el damnificado haya obtenido la declaración de la ilegalidad de dicha resolución; y de las constancias de autos no resulta que en el caso el procedimiento contencioso administrativo se haya proseguido hasta sus últimas instancias, por lo que resuelvo rechazar la acción, por improcedente, con costas.

Sociedad Termas de Rosario—Asamblea de tenedores de "debentures"

Para esta tarde está convocada, por el juez doctor Avallaneda, la asamblea de tenedores de "debentures" de la sociedad anónima Termas de Rosario de la Frontera, con objeto de considerar una modificación en la tabla de amortizaciones.

El fideicomisario señor Alfredo Legaspe, puso de manifiesto en el juzgado, la nueva tabla, presentada por la gerencia de la compañía, y agregó, que ésta pide que sea postergado en un año el pago de los intereses correspondientes a los "debentures", en razón de que el último incidente judicial que declaró posible de realización la asamblea convocada para hoy, y que duró un lapso igual de tiempo, ha impedido la explotación de la sociedad.

Causas criminales

El juez del crimen doctor Ramos Mejía ha impuesto la pena de cinco años de penitenciaría a Abraham Ravinovich, por el delito de hurto.

El juez doctor Martínez, ha condenado a Carlos Riva a sufrir la pena de cinco años de penitenciaría, por el delito de hurto, y a Federico Frisg. Por idéntico delito, a dos años de penitenciaría.

El agente fiscal doctor Valdés ha solicitado la imposición de la pena de tres meses y media de arresto, a Domingo Taliano, por el delito de atentado a la autoridad.

En el proceso seguido a Eduardo J. Hozcano, por hurto, el agente fiscal doctor Figueroa solicita que el procesado sea condenado a sufrir la pena de tres años de prisión.

TRIBUNALES

LAS LIQUIDACIONES EN LOS CONCURSOS

Suspensión de un martillero

El juez de comercio, doctor Alberto Estrada, dictó ayer una resolución nada común en la quiebra de Manuel R. Días, contra las personas que han liquidado los bienes del concurso.

Los síndicos de esta quiebra, Carlos di Giacomo y E. González Moreu, designaron el martillero Antonio Rotandaro para que vendiese los bienes de referencia, en pública subasta, y el resultado de esta liquidación es lo que sirve de fundamento al doctor Estrada para dictar esta resolución.

Manifiesta el juez, al respecto, que después de considerar varios puntos de la liquidación, que la partida "Muebles y útiles", estimada por el fallido en la suma de pesos 14.500 y por el contador Monsalve en pesos 6.200, fué reducida por el martillero a la suma de pesos 3.208, como producto del remate efectuado.

Agrega que dos terrenos situados en La Plata y dos manzanas situadas en Altamirano, apreciadas por el fallido en pesos 5.500 y por el contador en pesos 3.000, fueron vendidos en 50 pesos los primeros y en 150 las segundas, sumas reducidas, después de descontar los gastos de remate, a pesos 67.60.

Tales remates, sigue el juez, ordenados por los síndicos, fueron anunciados por el martillero de referencia como judiciales y tal expresión sólo debe emplearse en tal carácter, y no destinarla a hacer incurrir al público en el error de que la venta se hallase revestida de toda la autoridad de los judiciales.

Cabe observar, sigue el juez, que el martillero, en los respectivos anuncios de remate, no ha dado los detalles de referencia de los terrenos a venderse, aún cuando los tenía a su disposición—en el mismo expediente, limitándose a indicar el número de los lotes y su extensión. A esto debe agregarse, sigue, que el martillero se ha abstenido de elegir, para sus anuncios, los diarios de mayor circulación, desnaturalizando, de esta manera, los propósitos de la ley de quiebras.

Todo esto, agrega, sugiere al infrascripto la sospecha de que el mencionado martillero no ha cumplido tampoco con las disposiciones de los artículos 113 y 123 del Código de Comercio. De tales operaciones, resulta que el producto líquido obtenido por los síndicos llega únicamente a la suma de pesos 3.817, o sea un seis por ciento, aproximadamente, del activo denunciado por el fallido.

Por otra parte, sigue el juez, antes de presentar el estado de la distribución de fondos, los síndicos pidieron la reunión de una junta de acreedores para que regulase sus honorarios, la que se efectuó y fijó en pesos 600 los de cada síndico.

Según resulta del acta de esta junta, sigue, sólo han concurrido siete acreedores comunes y uno privilegiado, representantes de pesos 3.873, sobre un capital verificado de 60.000, sobre, correspondiente a 60 acreedores. Y se agrega que solamente se repartirá dividendo en la liquidación, y en parte mínima, a los acreedores privilegiados, de los concurrentes a la junta que han dispuesto a favor de los mismos el 42 por ciento del producto de la liquidación, careciendo de interés en el juicio desde que sabe que nada les alcanzará en la repartición de fondos.

Esto consituye, según el doctor Estrada, una verdadera ficción, que debe declararse nula de oficio, de acuerdo con lo dispuesto en el artículo 1047 del Código Civil.

Si bien, sigue, las tramitaciones anteriores se han realizado de acuerdo con las formas establecidas en la ley de quiebras, ésta, al suprimir el remate judicial y dejar librado a los acreedores la designación de los síndicos y la regulación de sus honorarios, como también el tomar tantas otras resoluciones, lo ha hecho, como dice la comisión de legislación del Senado, con el fin de "Entregar a ellos mismos el manejo de sus propios intereses", propósito éste, burlado en la junta, toda vez que los acreedores comunes disponían de fondos destinados por la ley a los privilegiados y porque, como dice la misma comisión de legislación, la oposición manifestada, respecto de algunas de las disposiciones anteriores, "nace de la aversión del comercio a los nombramientos de oficio, por los indiscutibles y graves abusos corrientes, pero semejante peligro queda conjurado con las precauciones establecidas" y "así se verán libres los jueces, añade, de los cargos que hoy injustamente se les hace y así sólo podrá culparse a los mismos acreedores si los juicios de quiebra continúan siendo una liquidación de bienes monstruosa" limitando la acción de los jueces a "una intervención fiscalizadora". Y, en mérito, pues de esa intervención, es que el infrascripto advierte las irregularidades que aparecen encubiertas, con cumplimiento de la forma de la ley.

Por último, el juez considera que como los hechos expuestos pueden llevar aparejada la comisión de delitos, de acuerdo con el artículo 144 del Código de Procedimientos, debe darse intervención a la justicia de instrucción.

En consecuencia, el doctor Estrada, resuelve pasar los antecedentes a la justicia de instrucción; suspender en sus funciones al martillero Rotondaro, y declarar nula la junta de regulación de honorarios de los síndicos.

CONVOCATORIAS Y QUIEBRAS

Francisco Alfonso Alvares, establecido con el hotel llamado La Valenciana, en la calle Rivadavia 1984, pidió ayer la declaración de su quiebra en el juzgado del doctor Juan B. Estrada, secretaría Jordán.

En el balance presentado, con tal objeto, resume un activo de 50.859.91 pesos, y un pasivo de pesos 19.465.40.

El juez doctor A. Estrada proveyó ayer la convocatoria de acreedores pedida por la razón social Méndez y Podestá, Contador Fraga e interventores, F. Bosetti y Cía. y Antonio Parada; junta para el 29 del corriente, a las 2.30

Ayer se reunieron los acreedores de los siguientes concursos:

Bartolomé Camuyrano, secretaría Carmesoni, Contador Racana; activo, pesos 272.340 y pasivo, pesos 364.479.

Fué aceptada una propuesta de concordato para el pago del cuarenta y cinco por ciento, en cuatro cuotas del 10 por ciento, con plazos de 3, 6, 9 y 12 meses, y una del 5 por ciento, con dos años de plazo.

El cumplimiento de este convenio quedó garantizado por Miguel Camuyrano y Luis Onetto.

Los honorarios del contador fueron regulados en la suma de pesos 5.600.

—Juan B. Lavarello, secretaría Farré, Contador Ferrone; activo, pesos 74.983 y pasivo, pesos 69.622.

Retirada la propuesta de concordato, fué aceptada la de adjudicación de bienes; liquidador, Pedro M. Barabino; honorarios del contador, pesos 1.400.

—D'Agosto y Cía., secretaría García, Contador Rebagliatti; activo, pesos 50.654 y pasivo, pesos 30.503.

Retirada la propuesta de concordato presentada, fué aceptada la de adjudicación de bienes, para efectuar la liquidación fueron elegidos Humberto Tiscornia, Ramón Gómes y Alberto Audino.

La junta resolvió, en razón de ser mayor el activo adjudicado que el pasivo, conceder a la viuda del deudor, la suma de pesos 2.500, los que serán entregados una vez liquidados.

Los honorarios del contador fueron regulados en el 2 por ciento del activo.

—Félix Galasso, secretaría Martín y Herrera. Los honorarios de la sindicatura fueron regulados en la suma de pesos 200.

CENTROS SOCIALES

INFORMACIONES DIVERSAS

UNION Y LEALTAD — En honor de la primera actriz del cuadro Unión y Lealtad, señorita Dominga M. Marchetti, éste realizará una función artística y baile de gala el sábado próximo a las 8.30 p. m., en el salón Giuseppe Garibaldi, con arreglo a un programa variado, en el que figura la representación de las obras, tituladas "La vida inútil" y "Cara o cruz".

LOS CRITICADOS — En la función y baile que ha organizado para el 2 de septiembre próximo, en el salón de la Unione Italiana al Plata, Alsina 2832, se pondrán en escena las obras tituladas "Justicia de Antaño" y "Walkiria", las que serán interpretadas por el cuadro social.

CULTO CATOLICO

En el Seminario — Cuarenta horas

La congregación María Inmaculada y San Juan Berchmans realizará solemnes cultos en honor de su patrono, en el seminario pontificio de Buenos Aires, de acuerdo con la siguiente distribución:

El 12 del corriente a las 5 p. m. rosario y vísperas solemnes de pontifical; oficiará el arzobispo de la arquidiócesis, monseñor Espinosa.

El 13, a las 6 a. m., misa de comunión, celebrada por el rector del seminario; a las 9.30, solemne misa de pontifical, oficiada por el arzobispo. Hará el panegírico del Santo el obispo de Cuyo, monseñor Orsali. Por la tarde, a las 5.30, rosario y bendición solemne con el Sacramento y beso de la reliquia después de la reserva.

—Cuarenta horas. — [illegible] Señora de Sion, Bartolomé [illegible]

INFORMACIONES UTILES

CALENDARIO

Calendario gregoriano — Agosto 8 — Festividad católica — San Ciriaco y Eleuterio, mártires.

Id ortodoxo — Julio 25.

Id israelita — 8 de ab de 5676.

Id mahometano — 9 de schoual de 1334.

VARIAS

Existe una ordenanza que dispone que el Banco Municipal de Préstamos entregará, sin cargo, la ropa de invierno y las máquinas de coser que fueron empeñadas antes del 8 de julio.

Los interesados deben presentarse en ese establecimiento con las respectivas boletas.

—Ningún empleado nacional puede estar afiliado a partido político alguno, por prohibírselo expresamente la reglamentación de la ley electoral.

—En los días patrios toda persona tiene derecho a izar la bandera de la nación a que pertenezca, siempre que aquélla esté acompañada por la argentina, y ésta en sitio preferente.

—El 14 de octubre de 1894 fué domingo y el 13 de septiembre de 1887, martes.

FECHAS HISTORICAS

9 de agosto

1811—Juramento de Belgrano — La junta gubernativa de Buenos Aires, que había llamado al general Belgrano para jurarlo por su campaña al Paraguay, en virtud de la petición hecha por los revolucionarios asavedristas, declara:

"Que el general don Manuel Belgrano se ha conducido en el mando del ejército del Norte, con valor, celo y constancia, dignos del reconocimiento de la patria".

1871—Muerte de Mármol — Muere en Buenos Aires el poeta y escritor don José Mármol, autor de la conocida novela "Amalia".

BOLETIN DEL DIA

Trasporte de la correspondencia

Se distribuirá correspondencia:

Hoy, de Europa y Brasil, en el Araguaya, con fechas hasta el 16 de julio, y en el Garonne, con fechas hasta el 18 de julio; en el 9, de Europa y Brasil, en el Desna, con fechas hasta el 13 de julio; en el 11, de Europa y Brasil, en el Pampa, con fechas hasta el 15 de julio.

—Se despachará correspondencia:

Hoy, a las 11 a. m., en el H. Glen, para Inglaterra (con alcance hasta las 7 p. m.); el 9, a las 8 a. m. en el Cavour, para Brasil, Dakar y Europa (sin alcance); y el 10, a las 8 a. m., en el Verdi, para Brasil, Barbados y Norte-América (sin alcance) y a las 2 p. m., en el Araguaya, para Brasil, Cabo Verde, Portugal, España, Inglaterra, Francia y Bélgica (con alcance hasta las 7 p. m.)

Música para el pueblo

La banda de música de la policía dará hoy, a las 3 p. m., un concierto en la plaza Once.

El vapor "Stanley"

El vapor inglés "Stanley", varado en el canal Norte del puerto, continuó ayer alijando parte de su cargamento en lanchas.

BOLSA, BANCA Y COMERCIO

OPERACIONES DE AYER

El valor de $ 100 oro en la Caja de Conversión, es de 227.27 papel.

1 argentino (5 pesos oro) vale. . . . $ 11.36 papel
1 peso papel. . . . " 0.44 oro
1 libra esterlina (5.04 pesos oro). . . . " 11.45 papel
1 moneda de 20 francos ($ 4 oro). . . " 9.09 "
1 alfonsino ($ 5 oro) " 11.36 "
20 marcos (4.94 pesos oro). . . . " 11.23 "
1 águila. . . . . " 23.55 "

OPERACIONES DE TITULOS

En el mercado de valores se inició la semana con regular animación, y tono firme. Con títulos hipotecarios y fondos públicos el movimiento fué de $ 445.350.

La sección acciones ofreció ambiente favorable y buen interés para las forestales.

Mantuvieron firmeza las cotizaciones en general; quedaron 8 precios con alza y 3 con leve descenso.

La cédula Argentina subió 10 centavos, a 95.10, y la de primera serie subió 20 centavos, a 96. La serie H subió 10 centavos, a 102.80. Las series J y L cerraron sin diferencia, a 94 ex cupón, y a 99, respectivamente.

El 5 por ciento argentino de 1905 quedó al mismo precio anterior, de 90.20. Los certificados municipales también clausuraron sin cambio, a 91.80. Los bonos municipales de pavimentación, servicio semestral, bajaron 10 centavos, a 73.30. Los consolidados de la provincia de Buenos Aires, segunda serie de 6 por ciento, bajaron 30 centavos, a 82.20, y los de tercera serie, 6 por ciento, subieron medio punto, a 76. La serie B del empréstito interno de conversión, de la provincia de Buenos Aires, bajó 10 centavos, a 80.30. Las acciones del Banco Popular Argentino subieron medio punto, a 27.50. Las acciones del Banco de Galicia subieron 1 punto, a 72. Las acciones Campos y Quebrachales Puerto Sastre subieron 5 centavos, a 3.50. Los certificados del Banco El Hogar Argentino han quedado sin diferencia, a 170, igual que las acciones serie A de La Propiedad, a 50.

PRIMERA RUEDA

Cédula Argentina, (ley 8172), 6 o/o.
Contado. . . . . $ 95.000 a 95.—
Cédula Argentina, de primera serie, (ley 9155), 6 por ciento.
Contado. . . . . $ 12.000 a 95.90
Para hoy. . . . . " 32.000 a 96.—
Cédulas serie H, 7 por ciento.
Contado. . . . . $ 15.400 a 102.50
" . . . . . " 10.000 a 102.40
Cédulas serie L, 6 por ciento.
Contado. . . . . $ 56.050 a 98.80
Para hoy. . . . . " 9.000 a 98.80
Crédito argentino interno de 1905, 5 por ciento.
Contado. . . . . $ 4.100 a 90.20
Certificados municipales, 7 o/o.
Contado. . . . . $ 23.800 a 93.70
Bonos municipales de pavimentación, servicio semestral, 5 por ciento.
Contado. . . . . $ 9.500 a 73.40
" . . . . . " 35.000 a 73.20
Deuda consolidada interna de la provincia de Buenos Aires, tercera serie, 5 por ciento.
Para hoy. . . . . $ 11.000 a 78.—
Empréstito interno de conversión, de la provincia de Buenos Aires, serie B, 2 y 1/2 por ciento.
Contado. . . . . $ 25.000 a 80.30
Certificados Banco El Hogar Argentino, con 50 por ciento pagado.
Contado. . . . . 13 a 170.—
Acciones Banco Popular Argentino.
Contado. . . . . 50 a 170.—
Acciones Banco de Galicia.
Para hoy. . . . . 75 a 72.—
Acciones Campos y Quebrachales Puerto Sastre, a oro.
Para fin de mes. . 2.700 a 3.50
Para fin de sep. . 3.400 a 3.55

SEGUNDA RUEDA

Cédula Argentina, (ley 8172), 6 o/o.
Para hoy. . . . . $ 1.000 a 95.10
Para fin de mes. . " 10.000 a 94.90
Cédula Argentina, de primera serie, (ley 9155), 6 por ciento.
Para hoy. . . . . $ 46.000 a 96.—
Cédulas serie J, 6 o/o, ex cupón.
Para hoy. . . . . $ 4.000 a 94.—
Cédulas serie L, 6 por ciento.
Para hoy. . . . . $ 10.000 a 99.—
Certificados municipales, 7 o/o.
Para hoy. . . . . $ 4.500 a 91.80
" . . . . . " 10.000 a 91.70
" . . . . . " 10.000 a 91.80
Bonos municipales de pavimentación, servicio semestral, 5 o/o.
Para hoy. . . . . $ 3.500 a 73.20
" . . . . . " 4.500 a 73.30
Deuda consolidada interna de la provincia de Buenos Aires, segunda serie, 5 por ciento.
Para hoy. . . . . $ 1.000 a 82.—
" . . . . . " 3.000 a 82.30
Acciones Banco de Galicia.
Para hoy. . . . . 10 a 72.—
Acciones serie A La Propiedad.
Para hoy. . . . . 23 a 50.—
Acciones Campos y Quebrachales Puerto Sastre, a oro.
Para hoy. . . . . 1.300 a 3.50
Para fin de mes. . 500 a 3.50
Para fin de sep. . 1.000 a 3.55

REMATE DE TITULOS

Por orden judicial serán vendidos hoy en remate, en la Bolsa de Comercio, $90.000 pesos en títulos [illegible]

argentino interno de 1905 y 100 acciones del Banco de Italia y Río de la Plata, valor de 100 pesos oro cada una.

MERCADO DE CAMBIOS

Tipos de los giros bancarios a la vista, suministrados por las respectivas instituciones:

BANCOS	Inglaterra	Francia	Alemania	Italia	España
Nación	47 1/2	5.55 5	—	6.07	4.64.5
Londres	47 7/16	5.55	—	6.00	4.65
Británi	47 1/2	5.56	—	6.07	4.65
Español	47 1/2	5.55.5	—	6.07	4.64
Italia	47 7/16	5.55	—	6.07	4.62
Germán	—	—	6.13	—	4.64
Provinc	47 1/2	5.53	5.00	6.05	4.65
Alemán	—	—	6.13	—	4.65
Lond.B.	47 7/16	5.54	—	6.05	4.65
Galicia	47 1/2	5.54.5	—	6.06	4.64.5
C. Ital	47 7/16	5.55	—	6.00	4.63
Holand	47 7/16	5.56	—	6.07	4.65
Francés	47 7/16	5.55	—	6.06	4.64
Pop. Ar	47 9/16	5.57	—	6.08	4.65
Fran. Est.	47 1/2	5.56	—	6.08	4.66
Nation	47 17/32	5.56.5	5.15	6.08	4.65

El Banco de la Nación Argentina gira a la vista sobre Estados Unidos a 1.06.10; sobre Chile y Bolivia, a 47 7/8; sobre Portugal, a 1.30.

A última hora el Banco de la Nación Argentina cotizó ayer los cambios telegráficos a estos tipos:

Sobre Inglaterra, 47 7/8; sobre Francia, 5.54 1/2; sobre Italia, 6.06; sobre España, 4.63 1/2, y sobre Estados Unidos, 1.06.40.

BANCO BASKO ASTURIANO DEL PLATA

La comisión liquidadora del Banco Basko Asturiano del Plata ha presentado un extenso informe respecto a la situación del Banco el 30 de junio de 1910.

Llega a la conclusión de que el balance presentado en la fecha citada es falso, y dice que los errores e irregularidades observadas en los libros son pruebas irrefutables para la acusación por presentación de balances falsos que ha de iniciar esa comisión, prosiguiendo así los otros juicios en trámite contra los directores y personal administrativo del Banco.

En ese informe la comisión alude a la inspección de sociedades anónimas, porque debió, dice, enterarse en oportunidad y dar cuenta a quien correspondía de lo que se hacía en el Banco.

VALOR DE LA PROPIEDAD

ADOLFO BULLRICH y Cía.

Judicial, fracción de campo situado en General Las Heras, a 14 cuadras al Este del pueblo; superficie total, 23 hect. 62 áreas y 10 cent., en pesos 13.500, lo que hace un promedio de pesos 571'63 la hectárea. Comprador, señor Esteban Delfino.

CASARES HERMANOS Y DIEHL

Judicial campo en La Plata compuesto de 457 hectáreas, 47 áreas, 58 centiáreas y 48 dec. en 35.600 pesos moneda nacional. Comprador, señor Tomás Bell en comisión.

Judicial, campo denominado Cochera Chico, en el Chaco, compuesto de 12.803 hectáreas, 10 áreas y 35 cents. en pesos 233.500 m|n. Comprador Crédito Territorial Argentino.

Importan estas ventas, 319.100 pesos moneda nacional.

MIGUEL GARRIGA

Judicial, propiedad Yerbal 6320, en terreno de 8.66 metros por 27.67, en $ 5.520. Compradores, señores Vattuone y Risso.

PRODUCTOS AGROPECUARIOS

#

Novillos: 11 m/esp. 25 de Mayo $ 151.00
Vacas: 2 m/esp. " 114.00
Novillos: 23 esp. Bolívar " 171.00

Lauzana M. y A.

Novillos: 24 esp.	T. Lauquen	$ 175.00
" 10 m/esp.	Rojas	" 207.00
" 10 esp.	"	" 189.00
" 13 carne/g.	C. Casares	" 169.00
" 26 carne/g.	"	" 113.00
" 16 carne/g.	"	" 116.50
Bueyes: 1 g. c/g.		" 140.00
Toros: 10 m/esp.		" 152.00
Terneros: 26 gord.	B. Blanca	" 85.00
Novillos: 1 gordo	C. Casares	" 142.00
" 19 carne/g.	"	" 118.00
Bueyes: 7 m/esp.		" 180.00
Vacas: 7 buena/c.	Chivilcoy	" 89.00
" 18 buena/c.	"	" 79.00
" 11 carne/g.	S.Cristóbal	" 96.50
" 7 gordas	"	" 107.50
Novillos: 6 crioll.	"	" 78.00
" 21 criollos	"	" 114.00
" 5 criollos	"	" 91.00
Vacas: 2 esped.	"	" 120.00
" 8 criollas	"	" 77.50
" 6 criollas	"	" 97.00
Novillos: 1 criollo	"	" 118.00
Terneros: 2 criol.	"	" 86.50
" 2 gordos	Río IV	" 55.00
" 5 regular.	"	" 37.00
" 21 m/esp.	"	" 70.00
" 8 m/esp.	"	" 78.50
Vacas: 8 carne/g.		" 98.50
Novillos: 5 gordos		" 126.50
" 2 g. c/g.		" 133.00
Novillit: 7 m/g.		" 107.50
Vaquillon: 1 c/g.	25 de Mayo	" 85.50
Novillos: 21, c/g.		" 115.00
" 20 m/esp.		" 161.00
" 30 g. c/g.	Sauvédra	" 128.00
Vacas: 9 espec.	"	" 129.00
" 7 g. c/g.	"	" 108.50
" 7 carne/g.	"	" 96.00
Novillos: 8 m/esp.		" 200.00
Toros: 3 gordos		" 146.00
Novillos: 1 g. c/g.		" 129.70
" 10 g. c/g.	P. Central	" 136.00
Vacas: 5 gordas	"	" 110.00
" 7 buena/c.		" 76.50
Terneros: 2 gord.		" 84.00
Vacas: 2 carne/g.	Tornquist	" 100.00
Vaquillon: 10 m/g.	"	" 104.00
Terneros: 33 m/g.	Caseros	" 72.50

Mathieu y Cía.

Novillos: 44 m/g.	Lincoln	$ 165.00

Marraspín y Cía.

Novillos: 30 esp.	Pehuajó	$ 178.00
" 51 mest/g.	"	" 165.00
Novillit: 5 c/g.	"	" 78.00

Mantel y Cía.

Novillos: 21 esp.	Tornquist	$ 185.00
Vacas: 1 mest/g.	"	" 118.00
" 7 m/esp.	Pellegrini	" 151.00
" 20 m/esp.	"	" 139.00
" 10 mest/g.	"	" 127.00

Nalé, Repetto y Cía.

Vaquillon: 1 m/esp.	Río IV	$ 122.00
Toros: 2 carne/g.	"	" 116.00
Vacas: 2 gordas	"	" 107.00
" 1 carne/g.	"	" 95.00
Novillos: 5 b/c.	"	" 105.00
Vaquillon: 1 b/c.	"	" 106.00
Novillit: 5 gordos	"	" 102.00
" 4 carne/g.	"	" 88.00
Toritos: 1 b/c.	"	" 83.00

Peña J. L. y Cía.

Novillos: 42 m/g.	25 de Mayo	$ 154.00
Vacas: 2 mest/g.	"	" 110.00

Patrón F. L.

Novillos: 5 m/g.	C. Casares	$ 152.00
Novillit: 4 c/g.	"	" 95.00
Novillos: 42 gordos	"	" 138.00
" 1 g. c/g.	"	" 130.00
Novillit: 1 b/c.	"	" 70.00
Novillos: 23 c/g.	"	" 112.00
Vacas: 14 esp.	"	" 114.00
" 16 gordas	"	" 108.00
Vaquillon: 7 m/g.	"	" 50.00
Terneros: 12 buen.	"	" 30.00
" 2 regular.	"	" 35.00
Vaquillon: 4 b/c.	"	" 105.00
Vacas: 3 m/esp.	T. Lauquen	" 150.00
" 1 g. c/g.	"	" 105.00
Vaquill: 14 g. c/g.	"	" 95.00
Bueyes: 2 esp.	25 de Mayo	" 190.00
Novillos: 3 gordos	"	" 140.00
Vacas: 1 g. c/g.	"	" 132.00

Peligros y Cía.

Novillit: 13 gordos	Palacios	$ 100.00
Vacas: 11 g. c/g.	"	" 100.00
Vaquillon: 6 c/g.	"	" 82.00

Patrón Costa y Pero

Novillos: 9 g. c/g.	San Justo	$ 127.00
" 21 carne/g.	"	" 115.00

Rebredo A.

Novillos: 18 esp.	C. Casares	$ 174.00

Samuel Beltrán

Vacas: 9 mest/g.	Ayacucho	$ 129.00
Vaquillon: 3 c/g.	"	" 86.00

Salaberry y Bercetche

Novillos: 12 m/esp.	C. Casares	$ 201.00
" 34 espec.	"	" 171.00
Vacas: 7 gordas	"	" 116.00
" 11 m/esp.	"	" 140.00
" 2 buena/c.	"	" 86.00
Novillit: 4 g. c/g.	"	" 91.50
" 25 m/esp.	"	" 138.50
Novillos: 40 m/g.	G. Roca	" 150.00
" 4 carne/g.	"	" 112.00
" 40 espec.	Río IV	" 181.00
" 99 espec.	"	" 174.00
Vacas: 5 gordas	Morón	" 116.50
" 5 buena/c.	"	" 83.00
" 5 flacos	"	" 63.00
Vaquillon: 8 b/c.	"	" 56.50
" 8 carne/g.	"	" 79.00
Novillos: 38 esp.	Pehuajó	" 186.00
Novillit: 8 espec.	San Justo	" 114.00
" 5 carne/g.	"	" 88.00
Torunos: 2 b/c.	"	" 100.00
" 2 buena/c.	"	" 88.50
Vacas: 2 buena/c.	Matanza	" 74.50
" 2 buena/c.	"	" 68.00
" 3 g. c/g.	"	" 99.50
" 3 buena/c.	"	" 77.00
Novillit: 6 c/g.	"	" 80.00
Vaquillon: 2 b/c.	"	" 53.00
Terneros: 3 buen.	"	" 44.50
Torunos: 1 m/g.	Pedernera	" 151.00
Novillos: 2 esp.	"	" 178.00
" 3 mest/g.	"	" 165.00
" 4 gordos	"	" 138.00
" 4 gordos	"	" 142.00
Bueyes: 4 g. c/g.	"	" 141.00
Novillos: 4 gordos	"	" 135.00
Novillit: 5 c/g.	J. Calman	" 88.50
Vaquill: 9 g. c/g.	"	" 90.50
" 5 g. c/g.	"	" 86.50
" 11 carne/g.	"	" 74.00
Vacas: 3 g. c/g.	San Justo	" 105.00
" 1 m/esp.	"	" 142.00
Toros: 1 mest/g.	"	" 149.00
Torunos: 1 g. c/g.	"	" 132.00
Vacas: 3 mest/g.	"	" 124.50
Toros: 1 g. c/g.	"	" 130.00
Novillit: 2 m/g.	"	" 111.00
Novillos: 3 c/g.	Cañuelas	" 113.00
" 19 gordos	"	" 140.00
Vacas: 1 carne/g.	Río IV	" 95.50
" 2 espec.	"	" 132.50
" 7 mest/g.	"	" 122.00
Toros: 1 g. c/g.	"	" 132.00

Trelles J. M.

Vacas: 12 g. c/g.	Balcarce	$ 100.00

Videla Hnos. y Cía.

Novillos: 65 c/g.	San Justo	$ 120.00
Toros: 1 gordo	"	" 140.00
Bueyes: 1 carne/g.	"	" 130.00
Novillos: 10 m/g.	"	" 149.00
" 1 carne/g.	"	" 120.00
Novillit: 1 c/g.	"	" 80.00
Vacas: 1 buena/c.	"	" 88.00
Novillos: 2 c/g.	"	" 110.00
Novillit: 1 m/g.	"	" 105.00
" 33 m/esp.	Río IV	" 125.00
Vacas: 26 flacas	"	" 60.00

Vélas A. y Cía.

Novillit: 16 m/esp.	Río IV	$ 122.00
Vacas: 3 mest/g.	"	" 126.00
Bueyes: 25 criollos	San Justo	" 140.00
Vacas: 32 criollas	"	" 85.00
Vaquillon: 2 criol.	"	" 78.00
Vacas: 1 criolla	"	" 73.00
Novillit: 2 criollos	"	" 66.00
Novillos: 24 crioll.	Navarro	" 133.00
Terneros: 15 mam.	San Justo	" 43.00
" 23 mam.	"	" 30.00
Novillos: 7 criollos	"	" 125.00
Torunos: 8 criollos	"	" 125.00

Compra de los frigoríficos: Sansinena 462 animales, La Blanca 807, La Plata 666, Argentino 272, Armour 484, Smithfield 233, Las Palmas 219.—Total 3.140 animales.

Matanza. — Novillos, vacas y terneros, 916; reses inutilizadas, 6.

Animales porcinos

Ventas de ayer

Entraron 1.058 animales.

T. Devoto y Cía.: de Arenales 29, a $ 0.22 el kilo; Gioja y Etchart, de Pellegrini 65, a 0.24; B. y Born, de Bolívar 20, a 0.25; B., L. y Etchegaray, de Saavedra 52, a 0.24; De L. y Fagés Hnos., de Lobos 20, a 0.24 1/2, de Lincoln 20, a 0.24 1/2, de Córdoba 30, a 0.28, de 25 de Mayo 61, a 0.22; Salaberry y Bercetche, de 25 de Mayo 20, a 0.22; F. B. Arseno, de Bolívar 20, a 0.23; A. Robredo, de C. Casares 39, a 0.30; A. Marraspín, de Pehuajó 45, a 0.29; Juan Lalor, de Bolívar 20, a 0.23, de Pergamino 20, a 0.30, de Pellegrini 59, a 0.23, de Etchevarría 17, a 0.28; F. L. Patrón, de 25 de Mayo 30, a 0.31; C. y Rodríguez, de T. Lauquen 55, a 0.28.

MERCADO DE MATANZA

(Estación Tablada)

Entraron ayer en este mercado 72 vagones con 7.177 animales.

Ventas de ayer

Accame y Bellisi

10 borregos	S. Isabel	$ 10.80
31 borregos	"	" 3.10
19 ovejas	"	" 2.00

Bayona, Lasserain y Michelena

13 capones	C. Suárez	$ 35.00
10 capones	"	" 22.80
103 borregos	Pigüé	" 11.50
10 borregos	"	" 11.50
85 capones	F. Madero	" 15.50

Bunge y Born

15 capones	La Vitícola	$ 15.00
25 borregos	"	" 11.50
25 borregos	"	" 9.50
45 borregos	"	" 9.00
193 ovejas	"	" 12.50

Bayona y Ferrassini

65 corderos	Pigüé	$ 3.50
20 corderos	"	" 2.20
146 borregos	"	" 15.00

Bayona Juan

100 borregos	C. Limay	$ 9.30

Córdoba P. e hijo

133 capones	La Vitícola	$ 15.60
24 borregos	"	" 12.50
14 ovejas	"	" 13.00

Chapar J. y Cía.

319 borregos	Nutrias	$ 12.60
10 ovejas	Fragueiro	" 18.50
102 ovejas	"	" 13.30
11 borregos	Pehuelches	" 10.50
54 borregos	"	" 17.00
60 ovejas	"	" 15.40

Dodds y Ramsay

25 borregos	C. Suárez	$ 15.50
100 borregos	"	" 11.40
14 borregos	"	" 9.50
59 ovejas	"	" 15.60
92 capones	Bolívar	" 18.80
47 capones	Balcarce	" 18.60
41 ovejas	"	" 17.50
89 capones	R. Otero	" 19.60

Estrugamou F.

97 capones	T. Lauquen	$ 22.00

Etchevarry J. y Cía.

30 capones	Necochea	$ 19.00

Gonsáles y Bascarán

16 ovejas	Campillo	$ 17.00
77 borregos	"	" 14.00

Goñi L. e hijos

75 capones	Heter	$ 21.30
15 ovejas	"	" 19.60
140 capones	Piñeyro	" 20.40
14 capones	"	" 22.20
70 capones pel.	R. Colorado	$ 19.90
30 capones pel.	"	" 9.60
98 capones	Tornquist	" 14.50
202 capones pel.	"	" 10.30

Gabino Rodríguez

70 capones	Quequén	$ 22.00
28 ovejas	"	" 17.50
55 corderos	"	" 4.30
80 capones	T. Lauquen	" 18.50
90 borregos	"	" 17.00

Gioja y Etchart

80 corderos	3 Sargentos	$ 5.50
106 corderos	"	" 4.50
53 corderos	"	" 3.50
50 corderos	"	" 5.40
49 corderos	"	" 3.70
10 capones	Achupallas	" 23.50
26 capones	"	" 18.30

Iraínos M., Ceión.

71 capones	Quequén	$ 23.50

Lalor Juan

20 capones	Chelforó	$ 12.30
190 capones	"	" 10.00
10 capones	"	" 8.00
59 capones	Salas	" 17.80
55 borregos	"	" 14.50

Lauzana F. y A.

24 ovejas	R. Blanz	$ 27.50
42 ovejas	"	" 23.50
34 capones	"	" 22.00
75 capones	Necochea	" 22.60
156 capones	"	" 19.20
49 ovejas	"	" 18.00
25 ovejas	Napostá	" 10.50
25 capones	"	" 12.00
89 capones	"	" 10.80
96 capones	Unzué	" 18.50
16 capones	Napostá	" 14.80
131 ovejas	"	" 14.20
100 borregos pel.	"	" 9.00
66 capones	"	" 15.30
24 ovejas	"	" 15.00
219 capones	"	" 10.50
192 borregos pel.	30 Agosto	" 13.00
15 ovejas pel.	"	" 13.50
13 capones	"	" 13.50

Movimiento del puerto de la capital

Ayer descargaron 26 vapores y cargaron 25.

GIROS OTORGADOS—Vapor El Cordobés, dársena Norte, fondeado, á descargar; Garonna, dique 4, sección 7.a, a descargar; P. Sáenz Peña, dique 1, sección 1.a, a descargar; Araguaya, dársena Norte, secciones 1.a y 2.a, a descargar; Minnesotan, Boca, frente a Bomberos, a descargar; Mantiquiera, dique 2, sección 2.a, a descargar; A. Johnson, dique 2, sección 3.a, a descargar; Hawaiian, dique 3, parte Este, a cargar; F. Clara, dock Sur, a embarcar; Taizan Maru, Boca; Vasilli de Rocha, a embarcar; F. Josefa, Barracas, ribera Norte, a descargar; F. Verónica, Barracas, ribera Norte, a descargar; Brazil, dique 3, elevadores, a cargar; Curumbyti, Boca, sección removido, a cargar; Republicano, Boca, sección removido, a cargar; Herenitte, Boca, frente al F. C. Sud, a descargar; Rosario, dique 2, parte Este, a cargar; De Aines, Boca, frente a J. y J. Drysdale, a cargar; Tunstall, dique 2, elevadores, a cargar; Stifinder, Boca, frente al resguardo, a descargar.

ENTRADAS: Vapor español Catalina, de Barcelona, con 78 pasajeros y carga, en el dique 4; id francés Malte, de Havre, con carga, en el dique 4; id sueco Atlanten, de Rosario, en el dique 3, a cargar; balizador argentino Alférez Mackinlay, de la rada en la dársena Norte.

SALIDAS: Vapor español Balmes, para Barcelona, con pasajeros y carga; id inglés Highland Glen, para La Plata, a cargar; id italiano Prócida, para Génova, con carga.

SITUACION DE LOS VAPORES CORREOS

Araguaya, inglés, llegará hoy.

Amazón, inglés, llegó el 5 a Liverpoll.

Byron, inglés, salió el 19 de julio de Río de Janeiro para Nueva York.

Cavour, italiano, saldrá el 9 de ésta.

Catalina, español, saldrá el 19 de ésta.

Cádiz, español, salió el 23 de julio de Cádiz para ésta.

Cordova, italiano, salió el 3 de ésta.

Demerara, inglés, salió el 4 de Liverpool.

Darro, inglés, salió el 28 de julio de Río de Janeiro para Liverpool.

Desna, inglés, salió el 5 de Santos para ésta; es esperado el 9.

Drina, inglés, en Liverpool.

Desnado, inglés, salió el 18 de julio de La Plata.

Frisia, holandés, salió el 22 de julio de Kirwall para ésta.

Garonna, francés, salió el 4 de Santos para ésta; es esperado hoy.

Hollandia, holandés, salió el 4 de Río de Janeiro para Amsterdam.

Highland Corrie, inglés, saldrá el 15 de La Plata.

Highland Piper, inglés, salió el 22 de julio de Londres.

Highland Glen, inglés, saldrá hoy de La Plata.

Highland Pride, inglés, salió el 20 de julio de La Plata.

Highland Scot, inglés, salió el 3 de Londres.

Highland Rover inglés, en Londres.

Highland Loch, inglés, salió el 27 de julio de La Plata.

Highland Laddie, inglés, salió el 1o. de La Plata.

Infanta Isabel de Borbón, español, salió el 1 de Cádiz para ésta.

Indiana, italiano, en Génova.

León XIII, español, pasó el 1o. por el Ecuador para ésta.

Luisiana, italiano, salió el 20 de julio de Génova.

Lugar, francés, en Burdeos.

Pampa, francés, salió el 7 de Río de Janeiro para ésta.

P. de Satrustegui, español, salió el 24 de julio de ésta.

Reina Victoria Eugenia, español, salió el 8 de ésta.

Sequana, francés, salió el 2 de Lisboa para ésta.

Samara, francés, salió el 5 de Dakar para Burdeos.

Savoia, italiano, salió el 20 de julio de ésta.

Torrazo di Savoia, italiano, salió el 5 de ésta.

Vasari, inglés, salió el 2 de Río de Janeiro para Nueva York.

Verdi inglés, saldrá el 10 de agosto de de la Plata.

Ventris, inglés, salió el 29 de julio de Nueva York.

Valbanera, español, en Barcelona.

Vauban, inglés, en Nueva York.

Zeelandia, holandés, saldrá el 16 de Amsterdam.

NOMINA DE LOS VAPORES DE ULTRAMAR SURTOS EN EL PUERTO

Dársena Norte — Tasmanian Transport, Conway, Panamah.

Dique 4 — Muansa, Cavour, Julius Vesely, Brasil, Cabo Tres Forcas, H. Corrie, Pontoniero, Maipú, Catalina.

Dique 3—Novillo, Siddons, Neuquén, Hawaiian, August, Bjornefjord, A. S. de Lamornaix, Sócrates, Mantiqueira, Atlanta, Río de la Plata.

Dique 2 — Eroclíade, Santos, Prophet, Begonia, número 4, Oberón, Venus, Theofandes Sideridis, Norman Prince, British Transport, Axel Johnson.

Dique 1 — Granada, Coltano, Malvinas, San Remo.

Dársena Sur — Harpón, Pte. Mitre, Ardgair, Camarones.

Riachuelo — Unión, Ardgarry.

VAPORES ESPERADOS

Hoy: inglés Canonesa, de Campana, a cargar; inglés Araguaya, de Liverpool, con pasajeros y carga; francés Garonna, de Burdeos, con 70 pasajeros y carga; inglés Thessaly, de Liverpool, con carga; id Tunstall, de Rosario, a cargar; norteamericano Minnesotan, de Nueva York, con carga.

Mañana: inglés Desna, de Liverpool, con pasajeros y carga; id El Cordobés, de Londres, con pasajeros y carga.

VAPORES A SALIR

Hoy: uruguayo Santos, para Santander, con carga; inglés Neuquén, para Burdeos, con carga; id Tasmanian Transport, para Londres, con carga; uruguayo Begoña número 4, para Marsella, con carga; norteamericano Panaman, para Nueva York, con carga.

Mañana: italiano Cavour, para Génova, con pasajeros y carga.

VAPORES EN VIAJE

Mendling, nuevo vapor inglés frigorífico, de Nueva York para ésta, salió ayer de Bahía.

León XIII, español, de Bilbao para ésta, llegará hoy a Río de Janeiro.

Drottning Sophia, sueco, salió el 4 de Gothenburg para ésta.

COSTA SUR

El vapor Asturiano, en viaje para esta, llegó ayer a Río Gallegos.

—El 6 llegó a Deseado, en viaje para el Sur el vapor Atlántico.

—El vapor Argentino, en viaje para el Sur, salió ayer de San Julián.

EN MARTIN GARCIA

Ayer se encontraba detenido en la barra de Martín García, por falta de agua para su calado, el vapor inglés Genaro.

PUERTO DE BAHIA BLANCA

Movimiento en Ing. White—Entraron los vapores Triton y Harbury y salió el vapor Iddesleigh, con cereales, a órdenes.

PUERTO DE MONTEVIDEO

Llegaron los vapores: uruguayo Edith Waldam, de Filadelfia; norteamericano Minnewaska, de Nueva York; inglés Thessaly, de Liverpool; id Trevelyan, de Baltimore; id. Araguaya, de Liverpool; francés Garonna, de Burdeos.

También llegaron los vapores holandés Cornelis de Rotterdam y griego Mistral, de Cádiz.

NAVEGACION FLUVIAL Y MARITIMA

VAPORES ESPERADOS EN AGOSTO

	Nombre	Bandera	Fecha	Procedencia
x	Araguaya	inglesa	8	Liverpool
	Thessaly	inglesa	8	Liverpool
x	Garonna	francesa	8	Burdeos
	Minnesotan	n. americana	8	N. York
	San Francisco	sueca	8	Suecia
	El Cordobés	inglesa	8	Londres
x	Desna	inglesa	8	Liverpool
	Bacchus	holandesa	10	N. York
	Hesperides	inglesa	10	Nueva York
x	Pampa	francesa	11	Marsella
x	León XIII	española	12	Bilbao
x	Lutiana	italiana	12	Génova
x	Cádiz	española	14	Barcelona
	Colonia	inglesa	14	Newport Ne
x	Oronsa	inglesa	14	Liverpool Mo
	Meming	inglesa	15	N. York
	Iowan	noruega.	15	Nueva York

VAPORES A SALIR EN AGOSTO

	Nombre	Bandera	Fecha	Destino
	Panaman	E. americana	8	N. York
	T. Transport	inglesa	8	Londres
x	H. Glen	inglesa	8	Londres
x	Cavour	italiana	9	Génova
x	Pte. Mitre	argentina	10	R. Gallegos
x	Verdi	inglesa	10	Nueva York
x	Araguaya	inglesa	10	Liverpool
	Santa Bárbara	E. americana	10	Nueva York
	Siddons	inglesa	10	Liverpool
x	Desna	inglesa	14	Liverpool
x	Oronsa	inglesa	14	Pacífico (Mº
	A. S. Lamornaix	francesa	15	Havre
x	H. Corrie	inglesa	15	Londres
	Hermonides	inglesa	15	Liverpool
x	Garonna	francesa	17	Burdeos

x Indica los vapores correos.

Nota—Esta lista de vapores no es completa porque algunos agentes de compañías de navegación no tienen informaciones precisas y reservan informes sobre la posición de sus vapores a causa de la guerra.

ALTURA DE LA MAREA

A las 6 a. m., 24.6 pies; a las 8, 25.2; a las 10, 26.6; a las 12, 26.6; a las 2, 25.6; y a las 5, 24.10. Cinco pies más en el canal Norte. Viento SE.

VAPORES FLUVIALES

Se esperan hoy: Ciudad de Montevideo de Montevideo, Golondrina de Gualeguaychú.

Salen hoy: Formosa (10 a. m.) para Asunción, Helios (3 p. m.) para Salto, Ciudad de Montevideo (10 p. m.) para Montevideo.

ALTURA DE LOS RIOS

Según los partes oficiales, las alturas de los ríos fueron ayer las siguientes:

Uruguay: mts. 3.24 en Barra Concepción, 5.86 en Santo Tomé, 7.25 en Alvear, 7.19 en La Cruz, 6.74 en Lapeyú, 6.90 en Paso de los Libres, 5.20 en Monte Caseros, 9.19 en Concordia, 4.04 en Uruguay, 1.82 en Gualeguaychú, 5.42 en Colón.

Paraná: mts. 1.65 en Corrientes, 0.31 en Itá Ibaté, 0.40 en Ituzaingó.

Neuquén: mts. 1.85 en Neuquén y 1.70 en Paso de los Indios.

Limay: mts. 2.58 en Paso del Limay, y 1.74 en Bariloche.

Negro: mts. 1.74 en Choele Choel.

LLEGADAS A LA RADA

Vapor japonés Taizan Maru, de Newport, en lastre, a La Forestal; id inglés Asunción de Larrinaga, de Norfolk, con carbón, a F. C. C. Argentinos; barca noruega Formica, de Filadelfia, con madera, a Bell.

PUERTO DE LA PLATA

Entradas: vapor inglés Branze Winge, de Newport News, con carbón; id id Highland Glen, de Buenos Aires, a cargar.

Salida: vapor inglés El Paraguayo, para Liverpool, con cargo.

A salir: vapor inglés Highland Glen, hoy, para Londres, con pasajeros y carga.

Movimiento del puerto de la capital

Ayer descargaron 26 vapores y cargaron 25.

GIROS OTORGADOS—Vapor El Cordobés, dársena Norte, fondeado, á descargar; Garonna, dique 4, sección 7.a, a descargar; P. Sáenz Peña, dique 1, sección 1.a, a descargar; Araguaya, dársena Norte, secciones 1.a y 2.a, a descargar; Minnesotan, Boca, frente a Bomberos, a descargar; Mantiquiera, dique 2, sección 2.a, a descargar; A. Johnson, dique 2, sección 3.a, a descargar; Hawaiian, dique 3, parte Este, a cargar; F. Clara, dock Sur, a embarcar; Taizan Maru, Boca; Vasilli de Rocha, a embarcar; F. Josefa, Barracas, ribera Norte, a descargar; F. Verónica, Barracas, ribera Norte, a descargar; Brazil, dique 3, elevadores, a cargar; Curumbyti, Boca, sección removido, a cargar; Republicano, Boca, sección removido, a cargar; Herenitte, Boca, frente al F. C. Sud, a descargar; Rosario, dique 2, parte Este, a cargar; De Aines, Boca, frente a J. y J. Drysdale, a cargar; Tunstall, dique 2, elevadores, a cargar; Stifinder, Boca, frente al resguardo, a descargar.

ENTRADAS: Vapor español Catalina, de Barcelona, con 78 pasajeros y carga, en el dique 4; id francés Malte, de Havre, con carga, en el dique 4; id sueco Atlanten, de Rosario, en el dique 3, a cargar; balizador argentino Alférez Mackinlay, de la rada en la dársena Norte.

SALIDAS: Vapor español Balmes, para Barcelona, con pasajeros y carga; id inglés Highland Glen, para La Plata, a cargar; id italiano Prócida, para Génova, con carga.

SITUACION DE LOS VAPORES CORREOS

Araguaya, inglés, llegará hoy.

Amazón, inglés, llegó el 5 a Liverpoll.

Byron, inglés, salió el 19 de julio de Río de Janeiro para Nueva York.

Cavour, italiano, saldrá el 9 de ésta.

Catalina, español, saldrá el 19 de ésta.

Cádiz, español, salió el 23 de julio de Cádiz para ésta.

Cordova, italiano, salió el 3 de ésta.

Demerara, inglés, salió el 4 de Liverpool.

Darro, inglés, salió el 28 de julio de Río de Janeiro para Liverpool.

Desna, inglés, salió el 5 de Santos para ésta; es esperado el 9.

Drina, inglés, en Liverpool.

Desnado, inglés, salió el 18 de julio de La Plata.

Frisia, holandés, salió el 22 de julio de Kirwall para ésta.

Garonna, francés, salió el 4 de Santos para ésta; es esperado hoy.

Hollandia, holandés, salió el 4 de Río de Janeiro para Amsterdam.

Highland Corrie, inglés, saldrá el 15 de La Plata.

Highland Piper, inglés, salió el 22 de julio de Londres.

Highland Glen, inglés, saldrá hoy de La Plata.

Highland Pride, inglés, salió el 20 de julio de La Plata.

Highland Scot, inglés, salió el 3 de Londres.

Highland Rover inglés, en Londres.

Highland Loch, inglés, salió el 27 de julio de La Plata.

Highland Laddie, inglés, salió el 1o. de La Plata.

Venta de reproductores

CASARES HERMANOS Y DIEHL

Realizaron el 5 del corriente en sus instalaciones en Luis María Saavedra la venta de los planteles de la cabaña Santa Clara, del doctor Tomás E. de Anchorena y el lote de toros Shorthorn importados por Campbell, obteniendo:

Vacas Shorthorn de pedigrée con cría lo que pisa, desde pesos 530 a 260; id sin cría servidas desde pesos 500 a 360; id puras por cruza con cría lo que pisa, desde pesos 300 a 180; id sin cría, servidas desde pesos 310 a 250; vaquillonas id desde pesos 270 a 190; ovejas Lincoln puras a 35.

Shorthorn de Campbell, 28 toros desde pesos 2.800 a 1.700, promedio pesos 2.125.

Importan estas ventas, 60.590 pesos.

Remates de hacienda

PEDRO Y ANTONIO LANUSSE

Resultado del remate feria que realizaron en Balcarce, el 6 del corriente:

Novillos mestizos Durham, de dos años, de $ 107.50 a 110.50; novillos de 1 y 1/2 año arriba, a 97.50; vacas mestizas Durham, gordas, especiales, a 142; vacas mestizas Durham, para carnicería, de 103 a 123.50; vacas mestizas Durham, servidas, de 104 a 115; vacas mestizas Durham, secas, de 96 a 104; terneros mestizos Durham, a 70; capones Lincoln, frigorífico, de 17.70 a 18; capones Lincoln, gordos, de 15.85 a 16.80; borregos, a 2.20.

Total vendido, $ 39.830.10.

EDUARDO JOLLY

Resultado de su 348ª remate feria realizado el 5 del corriente, en General Rodríguez:

Bueyes especiales, de $ 218 a 223; id gordos y carne gorda, de 126 a 139; novillos consumo, de 152 a 173; novillitos y terneros, de 16 a 117; vacas gordas, de 134 a 147; id carne gorda, de 102 a 123; id buena carne, de 80 a 91; id para invernada, de 38 a 78.50; id lecheras, con cría chicas, de 82 a 105 la plaza; id conservas, de 30 a 60; de 22 a [illegible]

El TE CHAMBAO es el más agradable y el más activo de los Purgantes.

Rehúsese toda caja que no se encuentre revestida de la Marca de Fábrica "EL CENTAURO" reproducida aquí.

Tuberculosis pulmonar Unicamente. Dr. Francisco Destéfano, profesor suplente de clínica epidemiológica de la Facultad de Medicina, Jefe sala Hospital E. Tornú. — Lunes, miércoles y viernes, de 2 a 4 p. m., CORDOBA 2037.

ESTOMAGO
INTESTINOS - HIGADO
Dr. POLITI - RAYOS X
Jefe de Consultorio del Hosp. Clínicas.
Pueyrredón 865 — De 2 a 6 p. m. — Domingos 10 a 12 m.
v27ag.

Dr. MATTA De la clínica de vías urinarias, Facultad de París. Jefe del servicio H. Militar. Riñón; Próstata, etc. Electrocoagulación de tumores vesicales.—LAVALLE 1312, de 2 a 4. v11

Dr. Cantarell. Especialista en las enfermedades de la piel, vías urinarias y secretas de ambos sexos; debilidad orgánica, agotamiento, etc. LAVALLE núm. 910, de 2 a 5 p. m.

J. BONANSEA Cirujano dentista de las facultades de Bolonia y Buenos Aires, Calle MORENO 990.

Dr. RAMILO Eczema y enfermedades de las vías urinarias (riñón, próstata, vejiga, uretra). Cura radical en poco tiempo. Cerrito 78.—4-6.

INSTITUTO ESPECIAL para la curación completa de las afecciones de las piernas, como ser: ULCERAS en general, várices, tuberculosis articular y ósea, eczemas, flebitis, gota, reumatismo, clásicas, etc., según el nuevo método del doctor Braun, de Berlín. Tratamiento sin interrupción de ocupaciones. Informes gratis. A los provincianos folleto explicativo, con numerosos certificados. Dr. T. Wechsler, Av. de Mayo 1249, 1ro.—Consultas de 1 á 7. Ahora es la época más propicia para el tratamiento. Trat. especial para los campesinos. v9

Dr. RAFFO SANGRE — anemia, clorosis, debilidad) nerviosas, reumáticas y estómago. RIVADAVIA 1855, de 4 a 5 de la tarde.

Profesor Dr. ROBERTSON LAVALLE
De la Facultad de Medicina, Director del Hospital Ramos Mejía (antiguo San Roque). Cirugía general. Rayos X. TUCUMAN 529. Consultas de 1 a 4 p. m.

SANATORIO DE CIRUGIA
Dr. F. Llobet — Dr. A. J. Medianu
Viamonte 1585, U. T. 983 (Juncal)

Dr. CHABROUX Diplomado en los Hospit. de París (St. Louis, Urologie, etc.) Especialista en piel, génito-urinarias y secretas del Hosp. Alvear. De 2 a 6 y de 9 a 10 p. m., B. Mitre 872. v16

J. EDELBERG
Dentista-cirujano. Dientes sin paladar. Operaciones sin dolor. Bernardo de Irigoyen 909. v30

DOCTOR POLITO
Especialista. Piel, secretas y vías urinarias. — Entre Ríos 605. — Consultas de 6 a 8 p. m. Señoras, de 2 a 3 p. m. v8

Dr. BAFICO Especialista en piel, secretas y génito-urinarias. Enfermedades de señoras. Ex director del Sanatorio de Señoras y médico de sala del Hospital Rawson.—TUCUMAN 719, de 2 a 7 p. m. v29a

Enfermedades nerviosas
Tratamiento especial (Neurastenia, Histeria, Nerviosismo, Insomnio, Neuralgias, Parálisis, etc.) Dr. A. Colecchia, B. Mitre 1130. De 1 a 5. v16

Dr. DODDS
Oculista del Hospital de Clínicas

Hoy Martes nuestro departamento de MENAJE

A MITAD DE PRECIO

LE BRINDA LA OPORTUNIDAD DE COMPLETAR SU VAJILLA, O BIEN REPONER SU MENAJE. - VISITENOS; HAY GRANDES OCASIONES.

Veladoras de bronce pulido o bronce niquelado, con bombe de opalina; pueden aplicarse a la pared. $ 0.75

Juego para mesa, de fina porcelana «LIMOJES», decorada con bonitos ramos de flores y filete de oro, varios gustos, compuesto de 83 piezas, a $ 60.00 y... $ 56.00

Juego para mesa, en semiporcelana inglesa, decorada de colores verde, rosa o azul, compuesto de 85 piezas, a. $ 28.25

"Otolampe".—Lámpara para mesa, a nafta, la más perfeccionada que se conoce; 90 bujías de fuerza, no ofrece ningún peligro al usarla, derribada se apaga sola, con pantalla de seda, en colores, $

Tabla para planchar, revestida de moletón blanco, pié plegadizo y posa-plancha de metal, a... $ 8.50

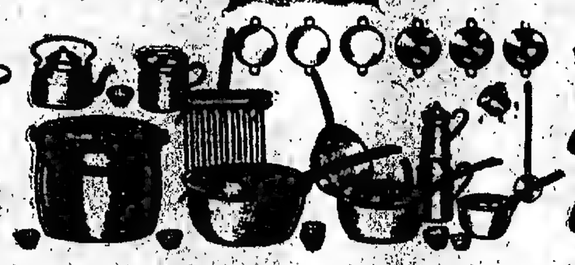

Batería para cocina, de hierro enlozado color marrón, interior blanco, compuesta de 30 piezas, artículo especial y de muy buena calidad, a $ 21.00

Cucharas para mesa, de metal blanco, alpaca, tamaño mediano, la docena a pesos. $ 3.00

LA GRANDIOSA EXPOSICION BLANCA

Inaugurada ayer, ha suscitado extraordinaria curiosidad, a juzgar por la enorme cantidad de público que nos visitó, curiosidad que se tradujo en verdadero entusiasmo al comprobar, que jamás en Buenos Aires se habían presentado colecciones tan admirables de ROPA BLANCA, CORSES, BLANCO, LENCERIA, LAYETTES y CAMISERIA. Los precios causaron verdadero asombro por su baratura sin precedentes. -- Repetimos hoy lo que ayer aseguramos: "En esta Exposición obtendrán mercadería de garantizada procedencia extranjera, cosida y bordada a mano, a los mismos precios que hasta ahora han pagado por artículos de calidad inferior. Pida el Folleto de ocasiones. Lo remitimos gratis.

Calentadores de bronce, a kerosene, el más económico que se fabrica, a pesos. $ 5.50

OCASION EXCEPCIONAL
Juego de cristal "Canelee" compuesto de 50 piezas, a. $ 11.90

Cepillos de cerda, para barrer pisos encerados, al precio excepcional de..... $ 1.55

THE SOUTH AMERICAN STORES — BUENOS AIRES, LONDRES, PARIS.

CATH & CHAVES L.

CASA CENTRAL: Florida y Cangallo

Cuchillos para pelar papas, hoja de acero y cabo de madera, cada uno a pesos..... $ 0.20

SALDOS

Los saldos que ponemos en venta desde hoy

llamarán poderosamente su atención por los precios extremadamente bajos. La calidad de nuestra mercadería es INDISCUTIBLEMENTE, la mejor que pueda ofrecerse. - Esta Venta de saldos continuará sólo hasta el sábado.

Tome nota que entre otros muchos artículos, saldamos:

SACOS de punto de lana, para señoras. Todos los talles y en todos colores, en diferentes modelos, que valen $ 17.50, 16.50 y 14.50. Saldamos, a. $ 10.90

SACOS de punto de lana para señoras. Todos los talles, en dos colores solamente: granate y naranja. De pesos 12.50. Saldamos a. $ 7.90

SACOS de punto de lana para niñas de 8 a 14 años. Todos los colores. Valen $ 11.90. Saldamos, a. $ 9.50

TAPADITOS de punto de lana, para niñas de 1 a 7 años. Valen $ 8.50. Saldamos, a $ 6.90

TRICOTAS "Chandails" para niños de 2 a 12 años. Restos de surtidos. Saldamos, a. $ 2.90

TRAJECITOS para niñas o niños, en punto tricot de algodón mercerizado, con su gorro correspondiente. Saldamos, a. $ 4.90

GORROS de punto de lana, para niños y niñas. Valen pesos 1.50. Saldamos, a. $ 1.20

SOMBREROS para niños. Variedad de modelos. Saldamos a $ 1.50 y. $ 0.95

CANOTIER colonial, para niñas. Verdadera oportunidad. Saldamos, a. $ 3.90

BLUSAS de pura lana, para señoras. Variedad de modelos y colores. Todos los tamaños. Saldamos, a. $ 1.60

BLUSAS de bombasí, muy buena clase y lindos modelos. Saldamos, a. $ 1.25

BATONES de bombasí, variados modelos. Saldamos a pesos. $ 2.90

VISOS de seda, para señoras. Saldamos a $ 5.90 y $ 3.90

FORMAS de sombreros, de castor. Colores y negros. Saldamos, a. $ 0.50

CARTERAS finas para señoras. Saldamos, a. $ 4.50

RETAZOS DE GÉNEROS PARA VESTIDOS, CINTAS Y PUNTILLAS A PRECIOS MUY BAJOS.

OPORTUNIDADES en todos los departamentos

SALDOS

REMATE

MAISON L. ADHÉMAR

CANGALLO Y SUIPACHA

La casa preferida por las señoras que saben comprar

EL PROFILACTICO K del Dr. Ricardo Sire previene el 606

PIDAN FOLLETOS GRATIS en las Farmacias y en depósitos exclusivos: F. Boldati y Cía., Droguería Suizo-Argentina, Rivadavia y Catamarca, Buenos Aires.

E. S. ZEBALLOS

Abogado en la Capital, La Plata, Bahía Blanca, Azul y Rosario. Estudio central: SANTA FE 1206 A. Capital.

Dr. LLAMES MASSINI

Profesor de partos de la Facultad de Medicina. Médico del Consultorio de LA PATERNAL. Jefe del servicio de partos del Hospital Fernández. Atiende especialmente enfermedades de señoras. VIAMONTE 334. De 3 a 5, menos los jueves.

Tuberculosis Curación en los casos graves. Dr. ESCOBAR, México 1426, de 3 a 4. v3

AVISOS FUNEBRES

SEPELIOS

JUAN B. DUC—q. e. p. d.—Falleció en Pau (Francia), el 10 de noviembre de 1915.—Su esposa Juana María L. D. de Duc; sus hijas Juana, Alejandra, Mario y Amelia J. D. de Dupuy; sus hijas políticas Angela S. de Duc y Manuela C. de Duc; hermanos, nietos, sobrinos y demás deudos invitan a sus relaciones a acompañar los restos del extinto (que llegarán en el vapor "Garona") al cementerio del Oeste. En los diarios de mañana se indicará la hora y punto de partida. Unica invitación. El duelo se despedirá por tarjeta. Se ruega no enviar coronas. Nota: Carruajes en la empresa de Félix Frío, Libertad 968, y sucursal Belgrano, Cabildo y Monroe. v3

ASUNCION BOZZI DE ACROGLIANO—q. e. p. d.—Falleció el 6 de agosto de 1916.—Su esposo Pascual Acrogliano; sus hijos Antonio, José y Francisco; sus nietos, sus sobrinos y demás deudos invitan a sus relaciones a acompañar los restos de la extinta al cementerio del Oeste, hoy martes 8 de agosto, a las 9.30 a. m. Casa mortuoria, Tacuarí 1170. El duelo se despedirá por tarjeta.—Carruajes en las cocherías de Olmi Hnos. y Cía., Sáenz Peña 1832 y E. Unidos 950.

BARREA S. DE AMENDOLA.—q. e. p. d.—Falleció el 7 de agosto de 1916.—Su esposo Jacinto Amendola, sus hijos Gabriel, Carmelo, Vicente y Antonio, sus hijas políticas Laura, Paulina y Filomena, nietos y demás deudos invitan a sus relaciones a acompañar los restos de la extinta al cementerio del Oeste, hoy martes 8 a las 3 a. m. Se ruega no enviar coronas. Casa mortuoria, Venezuela 3441. El duelo se despedirá por tarjeta. Nota: Carruajes en la casa A. González y Cía., Estados Unidos 3852.

CATALINA GILOTTI DE CURETTO—q. e. p. d.—Falleció el 7 de agosto de 1916.—Sus hijas Esther C. de Stramelini y Olga, su hijo político Victorio Stramelini, su nieta Victoria Esther y demás deudos invitan a sus relaciones a acompañar los restos de la extinta al cementerio del Oeste hoy martes 8 a las 3 p. m. Casa mortuoria, Humberto I 2305. Unica invitación. El duelo se despedirá por tarjeta. Nota: Carruajes en la empresa Perlasé, Entre Ríos 370 al 40.

NATALIA GONZALEZ CACERES.—q. e. p. d.—Falleció en Morón el 7 de agosto de 1916.—Sus hermanos Torcuato, Demetrio, Alcira, Carlos N., y Sara González Cáceres, Leopoldina G. C. de Carranza, Telesfora C. C. de Prado y Mercedes C. de Blanco, sus hermanos políticos, Vicente Iturralde de Gonzáles, Rodolfo Blanco y doctor Ignacio León Prado, sus sobrinos y demás deudos invitan a sus relaciones a conducir los restos de la extinta al cementerio de la localidad hoy martes 8 de agosto a las 10 a. m. En la iglesia parroquial se rezará una misa de cuerpo presente a las 10.30. Se ruega no enviar coronas. Casa mortuoria, 25 de Mayo 373. El duelo se despedirá por tarjeta. Nota: Carruajes en la cochería E. Berduc y Duarte.

ESTEBAN M. GARCIA—q. e. p. d.—Falleció el 7 de agosto de 1916.—Su señora María Teresa C. de García, sus hermanos Andrea, Agustín P., Ramón S., Juan y Manuel B. García, sus hermanas políticas Catalina Marchi y Rita Suárez, sobrinos y demás deudos invitan a sus relaciones a acompañar los restos del extinto al cementerio de Avellaneda, hoy martes 8 de agosto, a las 2 de la tarde. Casa mortuoria, Chile (al lado del Gas). El duelo se despedirá por tarjeta.—Nota: Carruajes en la empresa de P. Peralta.

MATILDE CARBALLO DE OTAMENDI—q. e. p. d.—Falleció el 7 de agosto de 1916, confortada con los auxilios de la santa religión y la bendición papal.—Su esposo, Rómulo Otamendi; sus hermanos Vicente S., Juan A. Carballo y Micaela Gutiérrez de Duprat; sus hermanos políticos, Santiago B. Cruz y Emilio P. Furt, sobrinos y demás deudos, invitan a sus relaciones a acompañar los restos de la extinta al cementerio del Norte, hoy martes 8 de agosto, a las 4 p. m. Casa mortuoria, Salta 245. Se ruega no enviar coronas.—Nota: En la Compañía Nacional habrá carruajes.

JOSEFINA RAISONA CANCELA—q. e. p. d.—Falleció el 7 de agosto de 1916.—Sus padres José F. Cancela y Josefina Demadio de Cancela, sus hermanitos, abuelos, tíos, primos y demás deudos invitan a sus relaciones a acompañar los restos de la extinta al cementerio del Oeste, hoy martes 8 de agosto, a las 9.30 a. m. Unica invitación. El duelo se despedirá por tarjeta. Casa mortuoria, Tacuarí 1170. El duelo se despedirá por tarjeta.—Carruajes en las cocherías de Olmi Hnos. y Cía., Sáenz Peña 1832 y E. Unidos 950.

BERNARDO MARCENARO—q. e. p. d.—Falleció el 7 de agosto de 1916, confortado con los auxilios de la santa religión y la bendición papal.—Su esposa Justa Botto de Marcenaro; sus hijos Magdalena M. de Viaggio, Juan, Benita M. de Peiló, Balmira M. de Grangel, Bernardo y Lorenzo; sus hijos políticos Juan P. Viaggio, Vicente Grangel, Carmen G. de Marcenaro y Carmen L. de Marcenaro; sus nietos, nieto político, bisnietos, sobrinos, primos y demás deudos invitan a sus relaciones a acompañar los restos del extinto al cementerio del Oeste, hoy martes 8 de agosto, a las 3.30 p. m. Unica invitación. El duelo se despedirá por tarjeta. Casa mortuoria: avenida Vértiz 1302.—Nota: Carruajes en la empresa Volpi.

REGINO DE LA CANAL—q. e. p. d.—Falleció el 7 de agosto de 1916, confortado con los auxilios de la santa religión.—Su esposa Matilde C. de de la Canal, sus hijos María, Catalina, Ernestina de la C. de de la Canal, Regino, Patricio y Enrique; su hermana, nietos, primos y demás deudos invitan a sus relaciones a acompañar los restos del extinto al cementerio del Oeste, hoy martes 8 de agosto, a las 4 p. m. Unica invitación. El duelo se despedirá por tarjeta. Casa mortuoria, Carlos Calvo 1163.—Nota: Carruajes en la empresa Rey Hnos., Sarandí 329.

PEDRO ALBERTI CALAFAT—q. e. p. d.—Falleció el 7 de agosto de 1916.—Sus desconsolados padres Mateo Alberti y Antonia Calafat de Alberti; sus hermanos Antonia, María, Teresa, Bernardo y Rosa; hermanos políticos, tíos, sobrinos, primos y demás deudos invitan a sus relaciones a acompañar los restos del extinto al cementerio del Oeste, hoy martes 8 de agosto, a las 3.30 p. m. Unica invitación. El duelo se despedirá por tarjeta. Casa mortuoria, Brasil 2145. Se ruega no enviar coronas.—Nota: Carruajes en la empresa de Diego A. Fernández (sucesor de José Lucía), avenida La Plata 659-61.

TUBERCULOSIS PULMONAR GARGANTA, NARIZ y OIDOS. Dr. Carreras, Pueyrredón 831, de 1 a 3 p. m. v22

Secretas-Urinarias-Piel Prof. FERULANO Dr. MALVICINO Cura de la avariosis con aplicación del **606-914** TUCUMAN 696. De 9 a. m. a 10 p. m.

DR. ELIZALDE Especialista en vías urinarias, jefe de clínica del servicio de las enfermedades del riñón, próstata, vejiga, etc., en el Hospital San Roque. Consultas de 2 a 6. PARAGUAY 987, U. T. 5819, Juncal. v6sept

SANATORIO GUTIERREZ DE CIRUGIA—RIVADAVIA 5811

Atendido por los Dres. Avelino Gutiérrez, profesor de la Facultad; Angel Gutiérrez, cirujano del Hospital Español. Consultorio todos los días. Bartolomé Mitre 1543. v31

Dr. MACKINTOSH Del Hosp. San Roque. Secretas, Urinarias, Señoras, Vacunas antigonocócicas. 606-914. ENTRE RIOS 258, de 4 a 7.

ESTOMAGO Dilatación, Dispepsia, Colitis, Enteritis de los niños, Estreñimiento y Enfermedades del vientre en general. Curación radical de las hemorroides, sin operación. Examen gratuito con los rayos X. Dr. Sánchez Aizcorbe, director del Instituto de Fisioterapia. Avenida de Mayo 1157. De 8 a. m. a 6 p. m. v15

HERNIA Reducción garantida, sin operación y sin molestia con el New Elastic Truss. Suave y eficaz, este aparato permite todo trabajo, no incomoda y asegura la curación progresiva de las hernias con rapidez y seguridad. **FAJAS** contra la obesidad, riñón movible etc. Medias elásticas y demás aparatos ortopédicos. Instituto WAL - 619 Corrientes 619

Dr. JULIAN PANELO CLINICA MEDICA

Corazón, pulmones y enfermedades internas. Calle CANGALLO 1671, de 1 a 3 de la tarde.

DR. O'FARRELL Profesor de la Facultad y director de la Maternidad del Hospital Rawson. Atiende especialmente enfermedades de señoras. Todos los días de 2 a 4 p. m., S. Martín 637. v3

Dr. MAIDANA Jefe de los servicios de garganta, nariz y oídos de los hospitales Francés y Rivadavia. Consultas de 3 a 5. — MALCAHUANO 850.

Secretas-Urinarias-Piel D'SARACENI Especialista: Cura rápida de enfermedades secretas. Curación de la avariosis con aplicación sin dolor del **606-914** De 8 a 11 a. m. y de 2 a 9 p. m. Corrientes 1777 v19

Dr. A. R. Zambrini Jefe de clínica del servicio de nariz, garganta y oídos del Hospital San Roque. Carlos Pellegrini 671, de 1 a 3 p. m.

Aceite de Oliva MARQUÉS **Boccanegra** El mas noble y mas puro

Dr. Enrique Castaño Médico del servicio de génito-urinarias del Hospital San Roque. Especialista en enfermedades del riñón, vejiga, próstata, etc. y afecciones específicas. — Consultas de 4 a 7 p. m. — TUCUMAN 830.

Dr. FLORO LAVALLE De regreso de Alemania, atiende enfermedades internas, especialmente estómago, intestinos y de la nutrición. (diabetes, gota, reumatismo y obesidad). FLORIDA 803, de 2 a 4. — En el Consultorio gratuito de LA PRENSA, miércoles de 9 a 10 a. m.

Oído, Nariz y Garganta Dr. A. MARTINI, de los hospitales de Turín y Génova. Director del servicio de oído, nariz y garganta del Hospital Italiano y del Hospital Pedro Fiorito. Consultas de 2 a 5 p. m.—ALSINA 1648. v26a

ENFERMEDADES DE LOS OJOS Dr. RIVABELLA — Director de la Clínica oculística del Hospital Italiano de Buenos Aires. Diplomado especialista de oculística en las Facultades de París y Turín. LAVALLE 1313, de 2.30 a 3.30 p. m. v15

(106)

PIERRE DECOURCELLE

"LA MANO QUE APRIETA"

LA FALSA ELAYNE

A esta señal, dada del otro lado del tabique, los dos cómplices levantaron la cabeza.

—Eso nos indica, dijo Long-Sin, que nuestro hombre ha caído en la trampa que le hemos preparado, y que se halla a pocos pasos de nosotros...

En el mismo momento, la cortina que cubría la entrada del gabinete contiguo se levantó, y apareció Bella la Rubia, [illegible] al prometer a sus [illegible] la trasformación operada en ella era, en efecto, sorprendente.

Con el traje de terciopelo guarnecido de piel que la primera modista de Nueva York había entregado pocos días antes a Elayne Dodge, Bella se le parecía verdaderamente de una manera prodigiosa.

Un poco de colorete en las mejillas, y una ligera línea de lápiz negro bajo los ojos, le habían dado la frescura de la tez lo mismo que el terciopelado a la languidez de la mirada, que era uno de los mayores encantos de su modelo.

Había sabido arreglar su cabellera rubia exuberante, exactamente de la misma manera que Elayne; y el sombrerito colocado coquetamente sobre su cabeza, en la misma forma que se lo ponía la millonaria, hacía la semejanza más notable aún.

Sin duda, una mirada perspicaz como la de Clarel no habría podido engañarse mucho tiempo, sobre todo, si hubiera tenido la ocasión de mirar de cerca a la audaz usurpadora, o, con mayor razón, si hubiera podido cambiar algunas palabras con ella.

Pero a alguna distancia, pasando Bella por la sala donde él se encontraba, le habría sido imposible no engañarse con esa admirable semejanza y no jurar que se encontraba frente a su prometida.

—¿Y bien?—dijo la bonita muchacha dirigiéndose a los dos chinos con su perversa y maliciosa sonrisa, vagando por sus labios.—¿Qué dicen ustedes de mi trabajo?

Sus interlocutores la miraban con una satisfacción completa.

—¡Extraordinario!—respondió Wu-Fang, admirado por tan perfecto parecido.—Se ha convertido usted, verdaderamente, en Elayne Dodge.

—¿Usted cree entonces que su enamorado puede confundirme con ella?

—Le desafío a que no se engañe.

Abriendo una puerta que daba [illegible] bre el patio, Long-Sin hizo un ademán como para llamar a una persona.

Cuatro chinos entraron en la habitación, y a indicación suya se colocaron a ambos lados de la puerta que comunicaba con el fumadero.

—¿Todo el mundo está bien enterado del papel que tiene que representar?—preguntó el jefe de la secta de la Serpiente Negra...

Los amarillos inclinaron la cabeza en silencio. Sobre la mesa, al lado de Long-Sin, se veían vasos y botellas; tomó dos o tres, y los tiró al suelo donde se rompieron estrepitosamente.

Se levantó un tumulto espantoso, un desorden mezclado de clamores, de interjecciones y apóstrofes, dominados por gritos penetrantes de Bella, como si atacada de improviso, se debatiera contra una banda de agresores de los que trataba de escapar.

En el fumadero, apesar de la puerta cerrada, el ruido causado por esta pelotera llegó hasta Clarel, junto con el de vasos rotos, y la algazara de la lucha.

Se enderezó sobre el camastro en que estaba acostado, escuchando ansiosamente... ¿Quién podía llamar así, en el fondo de semejante antro?

Bruscamente se abrió la puerta, y una silueta bien conocida para él, se dejó ver siempre gritando y debatiéndose entre las manos de los chinos que trataban de dominarla.

No fué más que una aparición, que duró algunos segundos... La mujer no tuvo ni siquiera el tiempo de franquear el umbral de la puerta.

Lanzando un rugido de cólera, Long-Sin se había precipitado sobre ella en el mismo momento en que trataba de huir, y la rechazó violentamente al interior, volviendo a cerrar la puerta que la joven había conseguido abrir.

Toda esta escena se había desarrollado tan rápidamente, que habría sido imposible distinguir a las personas que estaban empeñadas en ella.

Pero por breve que hubiera sido la visión, había sido suficiente para Justino.

Sus ojos no se habían engañado... Era Elayne... Era realmente Elayne que estaba entre las manos de esos miserables luchando en vano para sustraerse de ellos.

En un segundo, el recuerdo de la advertencia que había llegado a sus manos pasó por su mente. Su aviso no había llegado entonces a manos de la joven ¿Cómo, si lo había recibido, no se había puesto en guardia contra el peligro que él le indicaba

Vivamente, Clarel se puso de pie, sacó su revólver, y se precipitó contra la puerta con irresistible impulso.

El tablero cedió al choque; y a través de las tablas rotas consiguió penetrar en la habitación.

En ese momento, los cuatro chinos emboscados, se lanzaron sobre él.

La lucha que siguió a esta escena, fué terrible. Mató a dos hombres y se preparaba a hacer lo mismo con los demás, cuando Bella la Rubia, riendo a carcajadas, tiró a lo lejos su sombrero, presentando ante los ojos azorados del francés su cabeza burlona.

Justino, arrojando un grito de sorpresa, permaneció un momento desconcertado.

Este corto intervalo bastó para que los chinos repusieran sus fuerzas, precipitándose de nuevo sobre él.

Antes de que hubiera tenido el tiempo de volver de su estupor, estaba cogido por manos vigorosas apoyado contra un poste que ocupaba el centro de la habitación, y atado sólidamente.

Al mismo tiempo Long-Sin le aplicaba en la boca una mordaza que le impedía proferir la menor palabra.

Cuando estuvo definitivamente, en la imposibilidad de [illegible] Wu-Fang se acercó a él y lo miró burlonamente.

Luego riendo sarcásticamente levantó la mano sobre el enemigo desarmado del que no tenía ya nada que temer y lo abofeteó.

Un estremecimiento de rabia corrió a lo largo del cuerpo de Justino.

—¡Venga usted aquí, querida mía, dijo el chino dirigiéndose a su cómplice, para tener el gusto de presentarla a usted!...

Y continuando en su burla añadió:

—Permítame usted, señor profesor, que le presente a nuestra interesante asociada: Bella la Rubia... Quizá le ha confundido usted con otra persona... Es bueno que lo desengañemos...

Y volviéndose hacia su cómplice, añadió:

—A propósito, querida amiga... Dígale al señor Clarel donde ha dejado a miss Elayne Dodge...

Bella miró su reloj, y con una sonrisa que descubrió sus blancos dientes, respondió:

—En este momento está encerrada en la buhardilla de su hotel

—Dentro de veinte minutos, poco más o menos, confirmó Wu-Fang, por un pequeño sistema de mi invención, pues yo también, querido señor soy un poco químico, la casa empezará a arder y su encantadora novia, perecerá seguramente en el incendio.

Clarel arrojó un grito ahogado por la mordaza que oprimía su boca.

Con esfuerzo supremo trató de ser para tratar de romper sus lazos, pero sólo consiguió hacerlos entrar más sólidamente en su carne...

El chino lo miraba con una sonrisa desdeñosa.

—No, señor profesor, dijo sacudiendo la cabeza, no conseguirá usted romper estas ligaduras... Son de buena fábrica, y los nudos que sabemos hacer los chinos no se desatan tan fácilmente.

Luego, dirigiéndose nuevamente a Bella, añadió:

—Ha cumplido usted perfectamente su misión, pequeña, y le agradezco el precioso concurso que me ha proporcionado usted... Se le entregará la recompensa ofrecida, y podrá retirarse...

Hizo una señal a su acólito, que se marchó a la habitación vecina con Bella la Rubia, mientras Wu-Fang, antes de seguirlos, se dirigía una última vez a su cautivo.

—No he decidido todavía el género de muerte que hemos de darle... pero a pesar del trabajo que hemos tenido en vencerle, seremos buenos y no le haremos sufrir demasiado... Desgraciadamente, nos ha sido imposible proceder con la misma clemencia a propósito de miss Dodge... Disculpenos usted...

Y puntualizando estas últimas palabras con su siniestra sonrisa, salió de la habitación.

LVIII

PRISIONEROS

Según las instrucciones de su maestro, Jamesson, al separarse de Clarel, se había dirigido hacia el hotel Dodge.

No teniendo carácter urgente el mensaje de que Justino lo había encargado, aprovechando el hermoso día se dirigió a la quinta avenida como tranquilo paseante que mira complacido las vidrieras de las casas de comercio o que se distrae en observar a los paseantes.

No sospechaba que aquella a quien iba a ver había sido presa del mayor peligro que la había amenazado jamás, y que en la habitación más retirada de su casa estaba prisionera, gracias a la abominable astucia de los chinos, como lo estaba Clarel allá en el fondo de su antro...

—¿Está en casa miss Dodge? preguntó a Francisco que había salido a abrirle la puerta.

—Creo que no, señor... Hace largo rato que no la veo... Pero mistres Dodge está en la biblioteca y voy a anunciarle la llegada del señor.

La tía Betty acogió a Walter con su habitual bondad.

—¿Qué buen viento le trae a usted a estas horas en que, generalmente, los señores no favorecen con su visita a las pobres abandonadas como nosotros?

—Tengo encargo de Justino Clarel, de venir a pedir noticias de ustedes, y, sobre todo, permítame usted que se lo diga, de su sobrina a la que ha enviado una carta recibida por él esta mañana, cuyo contenido lo preocupaba...

—Qué extraño... Elayne no me ha dicho absolutamente nada... Es verdad que no la he visto desde la hora del desayuno...

—¿Ha salido?

—Creo que sí... Sin duda habrá ido a hacer algunas diligencias.

—¿Cree usted que está ausente mucho tiempo?

—No lo creo... Puesto que no ha venido a despedirse como lo hace siempre cuando sale...

—Entonces, ¿me permite usted esperarla?

—Con el mayor gusto... si es que la compañía de una anciana como yo no le asusta...

—Bien sabe usted que me encanta, y que tengo un verdadero placer en charlar con usted.

La conversación siguió en el mismo tono de broma entre la tía Betty y Walter.

¿Cómo habían de tener el presentimiento del siniestro drama cuyo último acto estaba desarrollándose a pocos pasos de ellas?

(Continuará)

✝ ENRIQUE ROSSI—q. e. p. d.—Falleció el 7 de agosto de 1916.—Su esposa Carmen Mazzini de Rossi, sus hijitas María Luisa, Susana, Rosa y María Nélida Rossi, sus padres Francisco Rossi y María R. de Rossi, sus hermanos Juan y María Luisa R. de Allievo, sus hermanos políticos Angela Sala de Rossi y José Allievo, sobrinos, tios, primos, hermanos políticos y demás deudos invitan a sus relaciones a acompañar los restos del extinto al cementerio del Oeste, hoy martes 8 de agosto a las 3.30 de la tarde. Favor que agradecerán. El duelo se despedirá por tarjeta. Se ruega no enviar coronas. Casa mortuoria, calle Billinghurst 2150.—Carruajes en la empresa Gentile y Ghirimoldi, Santa Fe 2231.

✝ MARIA E. DE BORTHIRY—q. e. p. d.—Falleció en La Plata el 6 de agosto de 1916.—Sus hijos Catalina E. de Cigarroa, Pedro, Margarita, Justina B. de Ugartemendia y Angela B. de Sabuqui, sus hijos políticos Micaela A. de Borthiry, José Sabuqui y Catalina F. de Borthiry, nietos, bisnietos, sobrinos y demás deudos invitan a sus relaciones a acompañar los restos de la extinta al cementerio de La Plata, hoy martes 8 de agosto, a las 9.30 a. m. previa misa de cuerpo presente en la iglesia San Ponciano, a las 10.30 a. m. El duelo se despedirá por tarjeta. Se ruega no enviar corona. Favor que será eternamente agradecido. Casa mortuoria (campo de Cigarroa, estación Echeverría).—Nota: Habrá carruajes hasta las 8.15 a. m. en la empresa Suer.

✝ BASILIA I. DE MENAY—q. e. p. d.—Falleció el 7 de agosto de 1916.—Sus hijos Juan, Elvira, Martín, María Mercedes y Alberto, sus hijos políticos Antonio Morelli, José Ovinota y Carmen P. de Menay, nietos y demás deudos invitan a sus relaciones a acompañar los restos de la extinta al cementerio del Oeste, hoy martes 8 de agosto, a las 9 a. m. Favor que será agradecido. El duelo se despedirá por tarjeta. Se ruega no enviar coronas. Unica invitación. Casa mortuoria, Dunacen 1212.—Nota: Carruajes en la empresa A. Palamidessi y Cía., Corrientes 4423 al 36.

✝ JERONIMA LAVAGNA DE GIURIA—q. e. p. d.—Falleció el 7 de agosto de 1916.—Su esposo Antonio Giuria, sus hijos Carlos, Juan B. y Pedro; sus hijos políticos Fidela F. de Giuria y Manuela L. de Giuria; su hermano (ausente); sus nietos, sobrinos y demás deudos invitan a sus relaciones a acompañar los restos de la extinta al cementerio del Oeste, hoy martes 8 de agosto, a las 2.30 p. m. El duelo se despedirá por tarjeta. Se ruega no enviar coronas. Casa mortuoria, Rivadavia 4868.—Nota: Carruajes en la empresa Lázaro Costa, Rioja 220.

✝ PALMIRA CECCHI—q. e. p. d.—Falleció el 7 de agosto de 1916.—Sus padres, Rafael Cecchi y Rosa P. de Cecchi; sus hermanos Humberto, Elvira C. de Fossa, Alda María; su hermano político Juan Eugenio Zembo, tios y primos (ausentes), primos y demás deudos invitan a sus relaciones a acompañar los restos del extinto al cementerio del Oeste, hoy martes 8 de agosto a las 2.30 p. m. El duelo se despedirá por tarjeta. Se ruega no enviar coronas. Casa mortuoria, Cochabamba 288.—Nota: Carruajes en la empresa Lázaro Costa, Rioja 220.

✝ PEDRO J. IRIBARNE—q. e. p. d.—Falleció en Mendoza el 7 de agosto de 1916.—Sus padres Pedro Iribarne y Juana Salaber de Iribarne; sus hermanos Julio, Francisco Mariano, Alberto, Jorge, Luis, Daniel y Berta; su abuela, Mariana I. de Salaber; su hermana política, Eva Basavilbaso de Iribarne; sus tios, sobrina, primos y demás deudos invitan a sus relaciones a acompañar los restos del extinto al cementerio del Norte, mañana miércoles 9 de agosto, a las 9 p. m. La comitiva fúnebre partirá de la estación Retiro, F. C. al Pacífico. El duelo se despedirá por tarjeta. Se ruega no enviar coronas.—Nota: Carruajes en la empresa Lázaro Costa, Rioja 220.

✝ EDMUNDO F. QUATREFAGES—q. e. p. d.—Falleció el 7 de agosto de 1916, confortado con los auxilios de la santa religión y la bendición papal.—Sus hijos Pedro E., Edmundo, María Luisa C. de Arregui, Pedro Edmundo, Victorina Q. de Troncoso y Amalia R. Quatrefages; sus hijos políticos Cecilia C. de Quatrefages, Alvaro Arregui, Eduardo Tronconi y Electra G. de Quatrefages; su hermana María Quatrefages (ausente), sus nietos Luis y Armanda Quatrefages; y demás deudos (ausentes) invitan a sus relaciones a acompañar los restos del extinto al cementerio del Norte, hoy martes 8 de agosto a las 3.30 p. m. El duelo se despedirá por tarjeta. Casa mortuoria, Laguna 183. Se ruega no enviar coronas.—Nota: Carruajes en la empresa de Luis Tarulla y Hno., Rivadavia 7274.

✝ VICENTE BARBERA—q. e. p. d.—Falleció el 7 de agosto de 1916, confortado con los auxilios de la santa religión.—Su esposa Luisa Pessa de Barbera; sus hermanas políticas, Virginia P. de Arrigotti y Juana P. de Forti; su hermano político, Pedro Arrigotti; sobrinos, primos, y demás deudos invitan a sus relaciones a acompañar los restos del extinto al cementerio del Oeste, hoy martes 8 de agosto, a las 2.30 p. m. El duelo se despedirá por tarjeta. Unica invitación. Casa mortuoria, Pavón 2275. Nota: Carruajes en la empresa Emilio Liberti, Solís 1545 y Filiberto 1 al 9.

✝ GUILLERMO LUIS ARIAS — q. e. p. d. — Falleció el 7 de agosto de 1916. — Sus padres Manuel S. Arias y Carmen Dovirti de Arias, sus hermanos María, Aída, Dilnda, Julián y Onofre; sus hermanos políticos Horacio, Adolfo, Raúl (ausentes), Alberto y Oscar Arias, sus abuelos (ausentes), tios y demás deudos invitan a sus relaciones a acompañar los restos del extinto al cementerio del Oeste, hoy martes 8, a las 3 p. m. Unica invitación. El duelo se despedirá por tarjeta. Casa mortuoria, Nahuel Huapi 5450 (Villa Urquiza). Nota: Carruajes en la empresa de Luis Mazzarella, Triunvirato 29 al 31.

✝ MANUELA ORTIZ DE ROZAS DE HOFFMEISTER — q. e. p. d. — Falleció el 7 de agosto de 1916, a las 12 p. m., confortada con los auxilios de la religión, la bendición papal. — Sus sobrinos Julián Sobrera, Ricardo Pereyra Rozas, Celia Casts de Lederer y María Rodríguez Rozas (ausente); y demás deudos invitan a sus relaciones a acompañar los restos de la extinta al cementerio del Norte, mañana miércoles 9, a las 10 a. m. previa misa de cuerpo presente. El duelo se despedirá por tarjeta. Casa mortuoria, Lagu[illegible]

✝ ALBINA MARIA FERRONE—q. e. p. d.—Falleció el 7 de agosto de 1916.—Sus padres Gustavo Ferrone y Carmen Castellano, su hermanito Segundino, sus abuelos Segundo Ferrone y María Porta de Ferrone, su tio Federico Castellano, primos y demás deudos invitan a sus relaciones a acompañar los restos de la extinta al cementerio del Oeste, hoy martes 8 de agosto, a las 2 p. m. Casa mortuoria, Dasenbrock 1810. Unica invitación. Se ruega no enviar coronas. [illegible]

MISAS Y FUNERALES

✝ CARMEN SAENZ DE FREIJE.—q. e. p. d.—Falleció el 5 de agosto de 1916, en Coronel Vidal.—En el templo de San Francisco, hoy a las 11 a. m. se celebrará un funeral en sufragio de su alma.

✝ DOCTOR CARLOS FREDENHAGEN.—q. e. p. d.—Falleció el 3 de agosto de 1912.—Por el eterno descanso de su alma se dirán misas hoy martes 8 de agosto de 8 a 10.30 a. m. en la iglesia del Santísimo Sacramento, San Martín 1033. vs

✝ JUAN A. RAMELLA.—q. e. p. d.—Falleció el 9 de agosto de 1915.—La familia invita a sus relaciones a las misas que se celebrarán por el eterno descanso de su alma mañana miércoles 9 en la iglesia de Nuestra Señora de Balvanera a las 9.30 a. m.

✝ TELESFORO E. GOMEZ.—q. e. p. d.—Falleció el 9 de agosto de 1911.—Su esposa María López de Gómez, sus hijos y demás deudos invitan a sus relaciones a la misa que se celebrará mañana miércoles 9 de agosto a las 10 a. m. en la iglesia del Espíritu Santo.

✝ LUIS NOVARRA.—q. e. p. d.—Falleció el 9 de mayo en Pavía (Italia).—Sus hijos, hermanos, sobrinos y demás deudos invitan a sus relaciones a acompañarlos en la misa que en sufragio de su alma se rezará en el templo del Espíritu Santo mañana 9 de agosto a las 8 de la mañana. Favor que será eternamente agradecido.

✝ TELESFORO CASPAÑER, teniente coronel, guerrero del Paraguay—q. e. p. d.—Falleció el 10 de julio de 1916.—La familia invita a sus relaciones se dignen acompañarlos a rogar a Dios por el eterno descanso de su alma en las misas que se celebrarán el jueves 10 de agosto, a las 10 a. m. Favor a que quedarán eternamente agradecidos. v10

✝ MARIA SILLA DE BILOTTI—q. e. p. d.—Falleció el 3 de agosto de 1916.—Sus hijos Ana, Concepción, Carmen, Angel y Pascual, sus hijos políticos y demás deudos de la familia invitan al solemne funeral que en sufragio de su alma se dirá en el templo de San Agustín hoy martes 8 de agosto a las 9 de la mañana. Favor que agradecerán. vs

✝ DOCTOR GUILLERMO MATTI.—q. e. p. d.—Falleció el 8 de julio de 1916.—La familia invita a sus relaciones a las misas que se dirán por el eterno descanso de su alma mañana miércoles 9 de agosto en la capilla del Carmelo (Charcas y Pueyrredón), de 10 a 11 a. m. La familia asistirá a la última misa. Favor que agradecerá. Se despedirá por tarjeta.

✝ MARSA G. A. DE RICO DEL CERRO. —q. e. p. d.—Falleció el 7 de agosto de 1916.—Misas de cabo de año.—Desde el 8 hasta el 13, inclusive, de este mes, entre 8 y 9.30 a. m., se dirán misas por el eterno descanso de su alma en la basílica de San José de Flores. Sus deudos en la misma deudos invitan a concurrir a esas misas que quedarán [illegible]

✝ MARIA ANTONIA R. DE BARTH—q. e. p. d.—Falleció el 29 de julio de 1916.—Su hija María Carolina Barth de Paz; su hijo político Rodolfo Paz; sus nietos María Carolina Paz de Ramayón y Ezequiel Adolfo Paz; su nieto político doctor Antonio E. Ramayón y demás deudos invitan a sus relaciones al funeral que en sufragio de su alma se celebrará hoy martes 8 de agosto, a las 11 a. m. en la iglesia de San Nicolás de Bari. vs

✝ JUAN BACIGALUPPI.—q. e. p. d.—Falleció el 26 de junio de 1916.—Su esposa Delfina L. de Bacigaluppi, su hija Irene, sus hermanos Angela B. de Lecuona, Rosa B. de Vago y Rómulo Bacigaluppi, sus hermanos políticos, sobrinos y demás deudos invitan a sus relaciones al funeral que en sufragio de su alma se celebrará en la iglesia de Balvanera hoy martes 8 de agosto a las 10 a. m. Favor que se agradecerá. El duelo se despedirá por tarjeta. vs

✝ ROQUE SAENZ PEÑA—q. e. p. d. Falleció el 9 de agosto de 1914.—Su esposa, Rosa G. de Saenz Peña, sus hijos, Rosa S. P. de Saavedra Lamas, doctor Carlos Saavedra Lamas; su señora madre, Cipriana L. de Saenz Peña; su señora madre política, Rosa D. de Gorostiaga; hermanos, hermanas políticas, sobrinos y demás deudos invitan a sus relaciones a las misas que en sufragio de su alma se celebrarán en la iglesia de N. S. de la Merced, mañana miércoles 9 de agosto de 8 a 11 a. m. La familia asistirá a la misa de las 11. vs

✝ NICOLASA MARTEL.—q. e. p. d.—Falleció el 3 de agosto de 1916, confortada con los auxilios de la santa religión y la bendición papal.—Su hermana política Isabel G. de Martel sus sobrinos María, Honorio, María Elena, Magdalena M. de Cernadas y Luis Martel, sus sobrinos políticos Lola W. de Martel, Alfredo Cernadas y demás deudos invitan a sus relaciones a concurrir al funeral que en sufragio de su alma se rezará mañana miércoles 9 de agosto a las 11 a. m. en la iglesia de San Ignacio. El duelo se despedirá por tarjeta. vs

✝ JUANA MIRÓ DE PICHETTO—q. e. p. d.—Falleció el 9 de agosto de 1915, confortada con los auxilios de la santa religión y la bendición papal.—Sus hijos, Angela P. de Saubidet, José E., Laura P. de Culligan y Juana P. de Gazzaniga (ausente), sus hijos políticos Pedro R. Saubidet, Matilde P. de Pichetto, Francisco P. Culligan y Héctor Gazzaniga (ausente), sus nietos, hermanos, sobrinos y demás deudos invitan a sus relaciones a las misas que en sufragio de su alma se celebrarán en la iglesia de San Nicolás, mañana miércoles 9 de agosto de 8 a 11 a. m. La familia asistirá a la última misa. Favor que agradecerán. vs

✝ JUAN A. PRADERE—q. e. p. d.—Falleció el 1o. de agosto de 1916.—Enriqueta Castex de Pradére esposa; sus hijos; Juana Estevarena de Pradére, madre; Carlos M., Elvira P. de Escurra, Luis (ausente), María Esther P. de Mihura, Francisco A., Rodolfo y Celina, hermanos; Mariano F. Castex y Susana Torres de Castex padres políticos; Joaquina Arana de Torres, abuela política; hermanas y hermanos políticos; María J. de Pradére, tía, y demás deudos invitan a sus relaciones al funeral que por el descanso de su alma se rezará en la basílica del Socorro mañana miércoles 9 de agosto, a las 11 a. m. vs

✝ ANGELA CARBONE DE DEVINCENTI—q. e. p. d.—Falleció el 9 de agosto de 1916.—Su esposo, Gabriel Devincenti; su hijo, Bernardino; su hija política Inés Santos de Devincenti; sus hermanos, Catalina C. de Damo, Benita, Eufemia, Teresa y Benito Carbone; sus hermanos y hermanas políticos, sobrinos, primos y demás deudos invitan a sus relaciones a asistir al funeral de cabo de año que en sufragio de su alma se celebrará mañana 9 del corriente, a las 10 a. m., en la cripta de San Carlos (Victoria y Quintino Bocayuva). Favor que agradecerán. El duelo se despedirá por tarjeta. Unica invitación. vs

✝ JULIO DIEHL.—q. e. p. d.—Falleció el 9 de julio de 1916, confortado con los auxilios de la religión y la bendición papal.—Su esposa María Concepción E. de Diehl, sus hijos Julio, Arturo, Alberto, María Carola D. de González, Juan, Amelia, Delia D. de Macía, Alfredo, María C., Mario y Darío, sus hijos políticos, Haydée D. de Diehl, María del Pilar M. de Diehl, Emilia H. de Diehl, Matilde I. de Diehl, Telémaco González y Salvador J. Macía; sus nietos, hermanos, hermanos políticos, sobrinos y demás deudos invitan a sus relaciones a las misas que por el eterno descanso de su alma se celebrarán en la iglesia de N. S. de la Piedad, mañana miércoles 9 de agosto, de 7 a 10.30. La familia asistirá a la última misa. Favor que agradecerán. El duelo se despedirá por tarjeta. vs

✝ JUANA BLANCO DE ESCASANY—q. e. p. d.—Falleció el 7 de agosto de 1916.—Sus hijos Juan, Pedro, Antonio, Francisco, Rosa, Juana y Dolores Escasany, sus hijos políticos Juana Sánchez, Antonio Ferrer, Antonio Ferrer, Antonio Ferrer, Antonio Ferrer, Antonio Ferrer y Antonio Ferrer, sus nietos, hermanos, hermanos políticos, sobrinos y demás deudos invitan a sus relaciones a acompañar los restos de la extinta al cementerio del Oeste, hoy martes 8 de agosto, a las 3 p. m. Unica invitación. Casa mortuoria, Rivadavia 4868. Nota: Carruajes en la empresa Lázaro Costa, Rioja 220.

✝ LUISA B. DE DEGASPERRI—q. e. p. d. —Falleció el 7 de agosto de 1916.—Sus hijos Catalina, Pedro, Antonia D. de Peralta, Carlos, Luis, Ludovico, Celestina D. de Telarico, Juan y Florencia D. de Bernasconi, sus hijos políticos Anita P. de Degásperri, Florentino Peralta, Antonia Ll. de Degásperri, María S. de Degásperri, Sofía P. de Degásperri, Conrado Telarico y Adam Bernasconi, sus nietos, primos, sobrinos y demás deudos invitan a sus relaciones a acompañar los restos de la extinta al cementerio de Flores, hoy martes 8 de agosto, a las 4 p. m. Unica invitación. El duelo se despedirá por tarjeta. Casa mortuoria, Laguna 183. Se ruega no enviar coronas.—Nota: Carruajes en la empresa de Luis Tarulla y Hno., Rivadavia 7274.

✝ SABINA MACCHELLO DE MACCHELLO — q. e. p. d. — Falleció el 7 de agosto de 1916. — Sus hijos Florentino, Julio, María Luisa M. de Beglio, Flora M. de Antoniazzi y Adela M. de Beglio, sus hijos políticos Eduardo y Pablo Beglio, Juan Antoniazzi e Inés T. de Macchello, sus sobrinos, nietos y demás deudos invitan a sus relaciones a acompañar los restos de la extinta al cementerio del Oeste, hoy martes 8, a las 3 p. m. El duelo se despedirá por tarjeta. Unica invitación. Casa mortuoria, Pavón 2275. Nota: Carruajes en la empresa Emilio Liberti, Solís 1545 y Filiberto 1 al 9.

✝ GUILLERMO LUIS ARIAS — q. e. p. d. — Falleció el 7 de agosto de 1916. — Sus padres Manuel S. Arias y Carmen Dovirti de Arias, sus hermanos María, Aída, Dilnda, Julián y Onofre; sus hermanos políticos Horacio, Adolfo, Raúl (ausentes), Alberto y Oscar Arias, sus abuelos (ausentes), tios y demás deudos invitan a sus relaciones a acompañar los restos del extinto al cementerio del Oeste, hoy martes 8, a las 3 p. m. Unica invitación. El duelo se despedirá por tarjeta. Casa mortuoria, Nahuel Huapi 5450 (Villa Urquiza). Nota: Carruajes en la empresa de Luis Mazzarella, Triunvirato 29 al 31.

✝ MANUELA ORTIZ DE ROZAS DE HOFFMEISTER — q. e. p. d. — Falleció el 7 de agosto de 1916, a las 12 p. m., confortada con los auxilios de la religión, la bendición papal. — Sus sobrinos Julián Sobrera, Ricardo Pereyra Rozas, Celia Casts de Lederer y María Rodríguez Rozas (ausente); y demás deudos invitan a sus relaciones a acompañar los restos de la extinta al cementerio del Norte, mañana miércoles 9, a las 10 a. m. previa misa de cuerpo presente. El duelo se despedirá por tarjeta. Casa mortuoria, Laguna 183. Se ruega no enviar coronas.—Nota: Carruajes en la empresa de Luis Tarulla y Hno., Rivadavia 7274.

✝ ANGELA CARBONE DE DEVINCENTI—q. e. p. d.—Falleció el 9 de agosto de 1916.—Su esposo, Gabriel Devincenti; su hijo, Bernardino; su hija política Inés Santos de Devincenti; sus hermanos, Catalina C. de Damo, Benita, Eufemia, Teresa y Benito Carbone; sus hermanos y hermanas políticos, sobrinos, primos y demás deudos invitan a sus relaciones a asistir al funeral de cabo de año que en sufragio de su alma se celebrará mañana 9 del corriente, a las 10 a. m., en la cripta de San Carlos (Victoria y Quintino Bocayuva). Favor que agradecerán. El duelo se despedirá por tarjeta. Unica invitación. vs

✝ JULIO DIEHL.—q. e. p. d.—Falleció el 9 de julio de 1916, confortado con los auxilios de la religión y la bendición papal.—Su esposa María Concepción E. de Diehl, sus hijos Julio, Arturo, Alberto, María Carola D. de González, Juan, Amelia, Delia D. de Macía, Alfredo, María C., Mario y Darío, sus hijos políticos, Haydée D. de Diehl, María del Pilar M. de Diehl, Emilia H. de Diehl, Matilde I. de Diehl, Telémaco González y Salvador J. Macía; sus nietos, hermanos, hermanos políticos, sobrinos y demás deudos invitan a sus relaciones a acompañar los restos de la extinta al cementerio del Oeste, hoy martes 8, a las 3 p. m. Unica invitación. El duelo se despedirá por tarjeta. Casa mortuoria, Brandsen 884. Se ruega no enviar coronas. El duelo se despedirá por tarjeta. Carruajes en la casa Gonella y Ciobero, Almirante Brown 1172 al 76, sucursal Irala 1850.

BRAVO BARROS & Cía.

SOBRE EL PARQUE CENTENARIO.—Buena casa para habitar. Campichuelo 479, entre Avellaneda y San Eduardo. Moderna, muy bien tenida. A dos cuadras de la avenida Gaona y a cuatro de Rivadavia y del subterráneo. Juez doctor Pedro V. Meléndez, secretario doctor José Cúneo. Julio Lázaro Camponeschi con Josefa Ricart de Samiñán. Base, $ 11.062.50. Renta, $ 1.080 al año.

EL DOMINGO 20 de agosto, a las 4 p. m., en la misma propiedad, 8m21 (9v48) por 24m78 (28v61) en un costado, 24m20 (27v94) en otro y 7m85 (9v10) en el contrafrente. Vestíbulo, sala, comedor, cuatro habitaciones, cocina, cuarto de baño, una pieza de servicio, patio y terraza. Frente imitación piedra, pisos pino de tea y mosaico, celosías y aguas corrientes. Da $ 90 mensuales. Visítese. 8 o/o a cuenta de precio y 2 o/o de comisión. Informes, 351 San Martín 361.—BRAVO BARROS y Cía. a5

PARA una PROPIEDAD DE renta.—Cnlio 1652 a 1658, entre Cevallos y Solís. A una cuadra de la avenida Entre Ríos. Edificio antiguo en amplio terreno que produce 3.600 $ gl año, renta que permite esperar el momento de levantar allí la gran construcción que requiere la importancia de la ubicación. Base, $ 50.000.

EL SABADO 12 de agosto, a las 3 de la tarde, en nuestro hall, 351 San Martín 361, 19v34 por 70v61 en un costado y 70v32 en otro. Ad corpus. Salón de negocio, cinco habitaciones y cocina y corralón con seis piezas, tres más chicas en altos, cocina, dos piletas y 22 pesebres. Visítese. Títulos perfectos. Informes, 351 San Martín 361.—BRAVO BARROS y Cía. a5

CASA QUINTA en BELGRANO.—Judicial, Mendoza 1816 y 1826, entre Once de Septiembre y Tres de Febrero. Amplio edificio en terreno de muy lindas dimensiones. A una cuadra del paseo de la Barranca y a una y media de la estación del ferrocarril Central Argentino. Juez doctor Fernando Klappenbach, secretario doctor C. P. Ayarragaray. Juicio seguido por los señores Amado J. Larrat y Emilio Bressand en el expediente número 6915. Base, pesos 36.387.74.

EL DOMINGO 20 de agosto, a las 3.30 de la tarde, en la misma propiedad. Mide 27m27 por 43m30 (31v49 por 50 varas). Hall, ocho habitaciones principales, baño y cocina, y en cuerpo separado, pieza de servicio de madera. Verja de material y hierro al frente, jardín con árboles de sombra rodeando el edificio. Visítese. 8 o/o a cuenta de precio y 2 o/o de comisión. Informes, 351 San Martín 361.—BRAVO BARROS y Cía. a5

*VIAMONTE 1766 a 1770—JU*dicial. Al lado de la avenida Callao. Casa de negocio y familia, en terreno de lindas dimensiones para la construcción de una gran casa-habitación. Juez doctor Julián V. Pera, secretario doctor Armando Laspiur. Testamentaría de doña Isabel Ana Tink de Martindale. Base, $ 27.619.20. Produce, pesos 2.844 al año.

EL DOMINGO 13 de agosto, a las 3 p. m., en la misma propiedad. 7m80 (9 varas) por 55 m. (56v97) y 8m07 (9v32) en el contrafrente. Salón, comedor, siete habitaciones y dos patios. Da $ 237 mensuales. Visítese. Las escrituras deberán otorgarse por ante la oficina de los señores Horacio J. y Alfredo N. Ferrari, 8 o/o a cuenta de precio y 2 o/o de comisión. Informes, 351 San Martín 361.—BRAVO BARROS y Cía. a6

*CENTRAL—En Vélez SARS*field.—Judicial. Ensenada 124 a 126 (adoquinada), entre Ramón L. Falcón y Rafaela. Casa y corralón. A una cuadra de la avenida Rivadavia y del subterráneo, a igual distancia de Provincias Unidas (tranvías 45 y 48) y a dos cuadras al Sur de la estación del F. C. Oeste. Juez doctor Vladislao F. Padilla, secretario doctor R. Bollini. Testamentaría de doña Teresa Mitrano de Garguitto. Base, $ 8.000.

EL DOMINGO 20 de agosto, a las 2.30 p. m., en la misma propiedad, 17m32 (29 varas) por 37m65 (43v47) en el costado Sur, teniendo en el del Norte, a los 30m67 (35v41) un martillo en contra de 8m62 (9v95) por 8m66 (10 varas) en el contrafrente. Verja al frente y portón, entrada para carros adoquinada, jardín, tres piezas, dos galpones de material y cinc y aguas corrientes. El comprador deberá continuar con el pago del adoquinado que es de $ 2.164.50 y se abona en 18 cuotas de pesos 120.25 cada una. Visítese, 8 o/o a cuenta de precio y 2 por ciento de comisión. Informes, 351 San Martín 361.—BRAVO BARROS y Cía. a5

AVENIDA CORDOBA 2210 a 2212.—Judicial. Entre Andes y Ombú. Para una casa de familia o una construcción de renta, es lo mejor que puede pedirse. Juez doctor Jerónimo Balsarino, secretario doctor M. C. Pizarro. Testamentaría de don Pedro Chernomordic. Base, $ 30.000.

EL DOMINGO 13 de agosto, a las 4 de la tarde, en la misma propiedad. Mide, según título, 7m09 (9v10) por 25m57 (33v%). en un costado, 30m31 (35 varas) en otro y 7m62 (8v80) en el contrafrente y según tasación 7m62 (8v80) por 27m83 (32v12) en un costado, 28m36 (33v90) en otro y 7m45 (8v60) en el contrafrente. Superficie, 213 m. c. 58 (384.79 v. c.). Salón para negocio, comedor, seis habitaciones, cocina y cuarto de baño y al fondo en altos cuatro piezas, cocina y cuarto de baño. Visítese, 8 o/o a cuenta de precio y 2 o/o de comisión. Informes, 351 San Martín 361.—BRAVO BARROS y Cía. a6

SECCION REMATES

Bravo Barros y Cía.

AVISOS NUEVOS

HOY. CAMPO EN CHUBUT. 9.850 hectáreas en un lote. Parte de los lotes 2 y 3, fracción A, sección I 2a. Cruzado por el río Tecka y con un manantial de agua buena. Base, $ 3.50 la hectárea.

HOY, a las 3 p. m., en nuestro hall, 351 San Martín 361.—BRAVO BARROS y Cía. 1p

*EN EL CHACO PARAGUA*yo.—Judicial. 37.500 hectáreas en un lote. Al Norte de Asunción y a 42 kilómetros al Oeste del río Paraguay. Con tupidos bosques de quebracho. Juez doctor Julián V. Pera, secretaría del doctor Gonzáles del Solar. Testamentaría de doña Telma Vergara de Ferrer y don Agustín Ferrer. Base, $ 57.250.

EL VIERNES 18 de agosto, a las 3, en nuestra casa, 351 San Martín 361, Buenos Aires. Corresponde a los lotes 138 y 139 del plano oficial. Figura a nombre de Agustín Ferrer e hijos en el plano del ingeniero Augusto Cálcena. Linderos: al Norte quebrachales paraguayo y Francisco y Eliseo Zabala; al Este, Matías Alonso Criado; al Sur, Manuel Fontecha, y al Oeste, varios. Puede visitarse, tomando en Asunción cualquiera de los vapores que hacen la carrera al Norte, bajándose en la estancia Pedernal, del señor Alonso Criado, o en el establecimiento Siete Puntas, de los señores Zabala, donde hay elementos de transporte. 8 o/o a cuenta de precio. Comisión, 2 o/o. Informes y planos, 351 San Martín 361.—BRAVO BARROS y Cía. a8

CASAS

UNA GRAN PROPIEDAD de renta. Moderna. Bartolomé Mitre 3634 a 3642, entre Pasco y Castelli. Sobre la plaza Once de Septiembre. Edificio hecho con materiales escogidos, compuesto de planta baja y tres pisos altos en los que están distribuídos dos grandes locales para negocio, seis lindas casas de familia y diez y seis departamentos, que producen en conjunto pesos 33.800 de renta al año. Base, $ 320.000.

EL VIERNES 11 de agosto, a las 3 p. m., en nuestro hall, 351 San Martín 361. 30v93 por 50 varas. Ad Corpus. Bajos: dos locales para negocio con cortinas metálicas, amplio sótano con piso de portland y una habitación. Desocupados. Casas: Son seis en cada piso alto, compuestas cada una de vestíbulo, sala, comedor, cinco habitaciones, cuarto de baño, cocina con económica y dos piezas de servicio. Departamentos: Cuatro departamentos en cada piso, de tres habitaciones, vestíbulo, cuarto de baño, cocina. Construcción: de primer orden, artístico frente imitación piedra, ascensor "Otis", gran patio, dos escaleras de servicio, pisos de parquet, pino de tea y mosaicos extranjeros, cielorrasos de yeso, empapelados, instalación de luz eléctrica y agua caliente a cuarto de calefón y confort moderno. Títulos perfectos. Planos, 351 San Martín 361.—BRAVO BARROS y Cía. a6

TERRENOS

*TERRENO EN AVELLANE*da.—Judicial. 3.744 varas cuadradas en un lote, avenida General Mitre, al lado del número 2425, entre Núñez y General Ortiz. Con adoquinado y tranvía eléctrico a plaza de Mayo y Quilmes, al frente. Juez doctor Julián V. Pera, secretario doctor Gonzáles del Solar. Testamentarías de doña Telma Vergara de Ferrer y don Agustín Ferrer. Base, $ 5 los 75 decímetros cuadrados o sea la vara cuadrada.

EL DOMINGO 20 de agosto, a las 3 p. m., en el mismo terreno. Mide, según título, 30m31 (35 varas) por 92m66 (107 varas). Superficie, 2.808.62 m. c. (3.744.91 v. c.) Está cercado de alambre tejido y tiene dos piezas de madera y cinc, dos cocinas y un galpón. 8 o/o a cuenta de precio y 2 o/o de comisión. Informes, 351 San Martín 361.—BRAVO BARROS y Cía. a6

EN EL CENTRO DE VILLA Devoto. Judicial. Seis lotes de terreno. Calles Mercedes entre José Cubas y Habana y Vallejos entre Mercedes y Gualeguaychú. A cuadra y media de la plaza y a cuatro de la estación del ferrocarril Pacífico. Base, $ 3 y $ 3.37 los 75 decímetros cuadrados o sea la vara cuadrada. Juez doctor Julián V. Pera, secretario doctor Armando Laspiur. Testamentaría de doña Isabel Ana Tink de Martindale.

EL DOMINGO 13 de agosto, a las 3.30 de la tarde, en los mismos terrenos.

MERCEDES ENTRE JOSE CUBAS Y HABANA.—Seis lotes de 8m66 por 24m15 cada lote. Superficie, 393 m. c. 33 (397 v. c. 80) cada uno. Base, $ 3.37 la vara cuadrada.

VALLEJOS ENTRE MERCEDES Y GUALEGUAYCHU.—Tres lotes de 8m66 por 41m20 cada uno. Superficie, 356 m. c. 72 (475 v. c. 74) cada lote. Base, $ 3 la vara cuadrada. Las escrituras deberán otorgarse por ante la oficina de los señores Horacio J. y Alfredo N. Ferrari. 8 o/o a cuenta de precio y 2 o/o de comisión. Informes y planos, 351 San Martín 361.—BRAVO BARROS y Cía. a6

CAMPOS

CAMPO EN CHUBUT—9.850 hectáreas en un lote. Parte de los lotes 2 y 3, fracción A, sección I II. Cruzado por el río Tecka y con un manantial de agua buena. Base, $ 3.50 la hectárea.

EL MARTES 5 de agosto, a las 3, en nuestra casa, 351 San Martín 361. Linderos: al Norte y Oeste, campos fiscales; al Sur, César Adrogué y viuda de Carmody y al Este, Pío Aparaín, ocupado con ganadería por sus vecinos. Títulos perfectos. Planos, 351 San Martín 361.—BRAVO BARROS y Cía. a6

EN EXALTACION DE LA Cruz. Judicial. 289 hectáreas, 26 áreas, 70 centiáreas. A tres leguas al N. de la estación Solís, del F. C. C. A., a cuatro al NO. de Chenaut del F. C. C., a siete al NO. de Capilla del Señor y a 1.500 metros de la parada kilómetro 102. Es campo bueno en su mayor parte, apto para toda clase de cultivos, lo mismo que para ganadería. Juez doctor Roberto Bunge, secretaría del doctor Adolfo Rawson. Juicio sociedad hipotecaria Belga-Americana con doña Rufina Migueles de Casco y Mercedes Casco. Base, pesos 238.34 la hectárea. El comprador podrá constituir una hipoteca de 15.000 oro sellado ($ 34.090.90 m|n.), a tres años de plazo con opción a dos años más, al 8 y 1/2 por ciento anual y en las demás condiciones que la sociedad prestamista establece para sus operaciones.

EL MIERCOLES 16 de agosto, a las 3, en nuestro hall, 351 San Martín 361. Lo cruzan las vías del ferrocarril Central Argentino. Linderos: al SO., Francisco Di Sarro y Paula; al NE., Angela Barrios; al SO., sucesión Tapia, y al SE., Crescencio Casco y Miguetes. Alambrado en el perímetro, perteneciendo el de un costado al arrendatario. 8 o/o a cuenta de precio. Comisión, 2 por ciento. Informes, 351 San Martín 361.—BRAVO BARROS y Cía. a6

*ALMAGRO 855 y 867—JUDI*cial. Entre Guardia Vieja y Humahuaca. Una casa y un corralón, en dos lotes. A una cuadra de la avenida Corrientes y a tres de Córdoba. Juez doctor Jerónimo Balsarino, secretario doctor Víctor Sandullo. Juicio Juana María Laborde con la sucesión de don Pablo Jerosch. Bases, $ 14.500 y $ 18.500 cada una.

EL DOMINGO 20 de agosto, a las 3 p. m. en las mismas propiedades.

No. 855.—Mide 8m66 (10 varas) por 55m198 (63v74). Superficie, 478 metros cuadrados (553.40 v. c.) Gran galpón de material y cinc, caballerizas con capacidad para cinco animales y depósito para forrajes, lavadero, cochera, dos piezas de madera y cocina.

No. 867—Mide 8m66 (10 varas) por 46m87 (53v80) en un costado y 46m78 (53v93) en otro. Superficie, 404 metros cuadrados (468.70 varas cuadradas). Comedor, tres habitaciones, cocina de madera y patio. Visítense. 8 o/o a cuenta de precio y 2 o/o de comisión. Informes, 351 San Martín 361.—BRAVO BARROS y Cía. a5

MEDRANO esq. GUARDIA Vieja. Judicial. Frentes al Norte y al Este. Un gran edificio para fábricas o depósitos que puede producir fácilmente $ 700 mensuales. A dos cuadras de las avenidas Corrientes y Córdoba y con adoquinados y tranvías eléctricos al frente. Juez doctor Jerónimo Balsarino, secretario doctor Víctor Sandullo. Juicio Juana María Laborde con la sucesión de don Pablo Jerosch. Base, pesos 80.000.

EL DOMINGO 20 de agosto, a las 3 p. m., en la misma propiedad. 31m14 (45 varas) a

V. S. Lobato y Cía.

AVISOS NUEVOS

*AL NORTE — POR DIVI-*sión, condominio entre mayores de edad. Avenidas 1923, entre Ayacucho y Río Bamba. Una sólida propiedad, a una cuadra de las avenidas Caseros y Santa Fe. Base, pesos 30.000, para liquidar aún con una sola oferta. Título perfecto. Ad corpus. Renta, $ 200 mensuales.

EL JUEVES 17 de agosto, a las 3, en nuestro salón de ventas, Rivadavia 639, Ministro Brin y Gaboto. En el barrio comercial, y con tranvías en todas direcciones. Orden del señor juez Dr. Fernando Klappenbach, secretario Dr. Carlos F. Ayarragaray, juicio sucesorio de doña Rosa Croce de Costa y Eulalia Peregrina Costa. Base $ 11.666.66.

EL DOMINGO 13 de AGOSTO A LAS 3, sobre el mismo terreno. Corresponde al lote 19 de un plano especial agregado al expediente y mide 7m82 de frente por 31m08 en el costado N. E., 33m70 en el del S. O. y 29m94 en el contrafrente. Superficie 269,17 metros cuadrados. Seña y a cuenta de precio $ 1.000. Comisión 2 o|o. Otros informes, Rivadavia 639.—V. S. LOBATO y Cía. 30

Capurro y Calzada

JUDICIAL — PASEO COLON

475 y 473 entre Belgrano y Venezuela. Importante propiedad, de ubicación valiosa, sobre el puerto y los depósitos; edificio sólido con todas las comodidades para una gran casa importadora o industrial, se compone de:

SUBSUELO: Ocupa casi toda la extensión del terreno, con piso de portland, 2 escaleras, ascensor, y montacarga eléctrico, calderas e instalaciones para la calefacción de toda la casa.

PISO BAJO: Gran zaguán con entrepiso, piso de portland, lavatorio, y 2 w. c.

PRIMER PISO: 3 grandes habitaciones al frente, hall, 3 locales oficinas, galería cubierta, lavatorio, baños, w. c.

SEGUNDO PISO: Hall, 7 grandes habitaciones, baño, galería cubierta, 2 piezas chicas y despensa. Todo el edificio construido con muy buenos materiales y en perfecto estado. Escalera de mármol, ascensor, calefacción, etc. Su terreno mide 8,66 metros de frente por 48,30 de fondo o sean 418,10 por 40,18 varas. Base inferior de su tasación pesos 104.097,92 a plazos.

EL VIERNES 18 de agosto a las 3 p. m. y con arreglo al siguiente

EDICTO JUDICIAL

Por disposición del señor juez de primera instancia, doctor Arturo Seeber, secretaría del autorizante, se hace saber por el término de quince días que en el juicio Alfredo Calmeyer con Augusto Parcus, han sido designados los martilleros señores Capurro y Calzada, para que procedan a la venta en pública subasta, el viernes 18 de agosto a las 3 p. m. en el escritorio de los martilleros, calle San Martín 60, de una propiedad situada en esta capital, calle Paseo Colón 475 y 473 que mide 8,66 metros de frente por 48,30 de fondo. Los martilleros tomarán como base para la venta la suma de 104.097,92 pesos m|n. El comprador podrá constituir una hipoteca con el acreedor hipotecario por 80.000 pesos m|n. a dos años con opción a otro de plazo, con 8 o|o de interés anual, pagaderos por trimestres adelantados y garantía hipotecaria de la misma propiedad, debiendo en tal caso otorgarse la escritura ante el registro a cargo del escribano señor Carlos de la Torre. Se exigirá del que resulte comprador el 8 o|o a cuenta de precio y el 2 o|o de comisión. Juan M. Cabrera, secretario. Mayores informes en nuestra casa San Martín 60.—Capurro y Calzada. a4

Sabás C. Varangot

*JUDICIAL — POR DISPOSI-*ción del señor juez en lo civil de la Capital de la República, doctor Fernando Klappenbach, en los autos seguidos por don Guillermo Caldwell Cook, contra don Angel A. Lapadú y otro por cobro de pesos que tramitan en la secretaría del señor Carlos Schatz: procederé a vender en remate, con base de $ 6.022 $ m|n.

EL DOMINGO 13 de agosto, a las 4 p. m. (aunque llueva) la linda propiedad situada en esta ciudad, Avenida San Martín 3260 (muy próxima a la estación Villa del Parque) terreno de 8,66 m. de frente al N. y 39m32 cent. en el costado Oeste, 41,61 en el Este y 9,72 en el contrafrente o sean 366,50 m. c.; tiene 2 piezas de material con pisos de madera, cielo rasos de yeso y persianas de hierro y otra pieza de madera, cuarto de baño, cocina, galería con mosaicos y columnas de hierro, bastante adoquinado. Exigiré el 8 o|o como parte de precio efectivo y 2 o|o de comisión. Más datos, Maipú 92.—Carlos Schatz. 30

Pastor Mora

JUDICIAL — PROPIEDAD

Billinghurst 2248 entre Peña y French, a 2 cuadras de Las Heras y 3 de Santa Fe. Sala, escritorio, 5 piezas, baño, cocina y w. c., todo de material, cielo rasos de yeso, puertas de cedro, pisos de pino tea. Renta 140 $ mensuales. Edificada en un terreno que mide 9 m. 82 ctms. de frente por 53 mts. de fondo en el lado N. E. y 52 mts. 20 ctms. en el del S. O. Base ínfima $ 14.000 m|n.

EL DOMINGO 13 de agosto, a las 3 p. m., la remataré en la misma, orden del señor juez doctor Lagos, secretaría del doctor Pallejá, en el juicio doctor Francisco Mora contra la sucesión de Vicente Fernández. 3 o|o de seña y 2 o|o de comisión, que es a cargo del comprador. Más datos, en secretaría o en mi oficina, Florida 377, U. T. 971.—Pastor Mora. 130

Francisco Romano

*EL DOMINGO 13 DE AGOS-*to a las 3.30 p. m. Casa México 1037 al 41, entre Bernardo de Irigoyen y Lima. Mide 8,71 varas de frente por 44,31 varas de fondo. Dos pisos. Piso bajo: gran salón 5 dormitorios, baño, etc. Piso alto: gran hall, dos salas, comedor, 6 dormitorios, 2 habitaciones de servicio, cielos rasos decorados, cocinas, escalera de mármol, gran claraboya, etc. Base 55.000 (incluso 30.000 hipoteca al 8 1|2 o|o a dos años. Renta 500 pesos mensuales con contrato, o sea el 11 y 1|2 o|o de interés sobre la base. La construcción es sólida, preparada para levantar varios pisos más. La ubicación es inmejorable a pocas cuadras de plaza Mayo, rodeada de vetustos edificios. Títulos perfectos. Seña 8 o|o. Comisión 2 o|o. Más datos. Cangallo 521 1 a 5, U. T. 3514 Avenida. a8

Manuel Castellar e hijos

Sarmiento número 643, esc., 524 al 527. U. T. 6060, Avenida

JUDICIAL — EN LAPRIDA, F. C. S.

EL JUEVES 10 de agosto de 1916 a las 3 p. m., 544 hectáreas de buen campo, situado en el cuartel 4.o del partido de Lapridа a 20 cuadras de la estación Paraguití, F. C. S. Venta ordenada por el señor juez de primera instancia de la capital de la provincia de Buenos Aires, doctor Luis Reyna; O'Connor y como perteneciente a la sucesión de don Nicanor Melendi. Base de venta el 80 o|o de su tasación $ 28.295.02 m|n. o sea pesos 52 m|n. la hectárea. El campo reconoce un gravamen de 20.000 pesos m|n. en cédulas nacionales. Seña 10 o|o. Comisión 3 o|o. Se puede revisar el campo dirigiéndose a Paraguití al señor José Martínez. Se proporcionará medios para [illegible] con plano en mis [illegible] o capital, Bartolomé Mitre 530, 1.er piso, U. T. [illegible] hijos. 730

Peralta Martínez y Serna

CASAS

*ESMERALDA 645 a 649. JU-*dicial. Situada en pleno centro de actividad y de comercio, con sólido y moderno edificio de cuatro pisos y con renta de 10 o|o, la casa que ofrecemos presenta una oportunidad que debe aprovecharse para colocar dinero a alto rendimiento con máxima seguridad. Orden del señor juez doctor Meléndez, secretaría D. J. F. Odériго, testamentaría de doña Matilde Quesada de García de Leániz. Por división de condominio. Base, $ 90.000. Tiene 18.000 cédulas nacionales serie L., que el comprador tomará a su cargo deduciendo su importe del precio, al tipo del día de la venta, devolviendo lo amortizado y con los intereses también al día en el acto de la escrituración.

EL VIERNES 11 de agosto, a las 3, en nuestra casa, $20 San Martín 326. Medidas: 6m61 (7v63) por 53m75 (62v.). Edificio: Construcción solidísima, con armazón de hierro y detalles adecuados al objeto, tal como corresponde a las construcciones modernas. El piso bajo tiene un salón de negocio al frente con habitaciones, baño, cocina, patio, etc. En el interior un departamento con tres piezas, cocina, baño, patio, etc. Los tres pisos altos tienen cada uno una casa al frente de cuatro piezas y los locales para baño y servicio y un departamento interior igual al detallado en la planta baja. Se sirven por una escalera de mármol y ascensor. Las casas de la calle de negocio ocupan la mitad aproximadamente del terreno y producen en total 900 $ al mes, incluyéndose en esta suma la de $ 40 que da al fondo de la propiedad sin edificio alguno y con contrato por un año más. Ese fondo edificado daría a la finca una producción que llegaría a duplicar la renta actual. Puede visitarse. Hay encargado. El comprador entregará 3 o|o como seña y a cuenta de precio y 2 o|o de comisión.—Peralta Martínez y Serna. a4

*PRECIOSA CASA EN BEL-*grano.—Zabala 2164, entre O'Higgins y 3 de Febrero, rodeada de palacetes y elegantes casas y jardines que constituyen allí el centro del más lindo barrio de esa parroquia. El edificio, tipo chalet, es moderno y muy bien hecho. Venta decidida con base de $ 23.000. Ad corpus.

EL DOMINGO 13 de agosto a las 3, en la misma propiedad. Terreno: 15v21 de frente por 40v41 de fondo. Superficie: 614.64 v. c. Tiene verja y jardines al frente. El edificio, con frente de piedra artificial y ladrillo inglés consta de vestíbulo, con escalinata de mármol, sala, comedor con espejos en las puertas, 2 dormitorios, toilette, pieza de baño con mosaicos y revestimientos, cocina, patio con mosaicos, cornisas, etc. Instalación de luz eléctrica, marcenería de cedro y colostas de hierro. Está desocupada y se entregará llave en mano. Puede visitarse de 1 a 5. Título perfecto.—Peralta Martínez y Serna. a3

*BUENA CASA AL NORTE—*Calle Vidt 1950, entre Güemes y Charcas. Aquél es barrio superior, de hermosos edificios, con afirmados, eléctricos, obras de salubridad y muchas ventajas apreciables. La cómoda casa, de una sola planta, se venderá por liquidación decidida con base de pesos 20.000. Ad corpus.

EL DOMINGO 13 de agosto, a las 4, en la misma propiedad. Mide 9v48 de frente por 40v40. Tiene entrada con mayólicas y mosaicos, vestíbulo, con mampara de vidrios, sala, comedor, 5 dormitorios, baño, 2 piezas en altos para servicio, cocina, 2 patios, galería y un galponcito y pieza de madera. Es una casa que se hallará agradable. Da $ 200 al mes. Los títulos son perfectos.—Peralta Martínez y Serna. a3

*JUDICIAL — CASA LAPRI-*da 367 y 369, entre Sarmiento y Valentín Gómez, a 1 cuadra del Mercado de Abasto y a igual distancia de los galpones de carga del ferrocarril Oeste. Venta por orden del señor juez doctor Fernando Klappenbach, secretaría del doctor Figueroa Alcorta. Testamentaría de don Juan Pedro y Juan Begarie y Catalina Malet de Begarie. Base, $ 12.000.

EL MIERCOLES 9 de agosto, a las 2, en nuestra casa, 320 San Martín 326. Mide 8m66 (10 v.) de frente por 18m70 (21v59) de fondo. Consta de zaguán, 4 habitaciones, cocina, w. c., altillos y patio. Por orden judicial el comprador deberá entregar 3 o|o como seña y 2 o|o de comisión. Informes en nuestra casa, 320 San Martín 326. Escritura, en la oficina de don Juan B. Forte. —Peralta Martínez y Serna. 328

*JUDICIAL — CASA EN FLO-*resta, San Julián 3754 entre San Nicolás y Esperanza. Orden del señor juez doctor Repetto, secretaría del señor Paz. Juicio seguido por la sucesión de don César Frecero contra D. Pedro Scarfó. Base pesos 8.029.80, suma que representa la mitad de la tasación.

EL DOMINGO 20 de agosto a las 2, en la misma propiedad. Mide 8m66 de frente por 29m44 de fondo. Superficie 254.95 m. c. El edificio consta de 3 habitaciones, cocina y w. c., patio, pozo semisurgente, etc. Las puertas exteriores y celosías son de cedro. Por orden judicial el comprador deberá entregar 8 o|o a cuenta de precio y 2 o|o de comisión.—Peralta Martínez y Serna. a4

*JUDICIAL — CASA DOBLAS*1586 entre Santander y Avelino Díaz y a 3 cuadras de las avenidas La Plata y Asamblea. Orden del señor juez doctor Klappenbach, secretaría del doctor Gutiérrez Meza Valiente. Juicio Sociedad Argentina de Edificación contra D. Esteban Trifiletti. Base pesos 8.750.

EL DOMINGO 20 de agosto a las 2, en la misma propiedad. Mide 8m66 (10 varas) por 27m09 (31v29). Consta de un amplio comedor, 2 dormitorios, cocina, w. c., garage, patio con mosaicos, pileta de lavar, etc. Tiene aguas corrientes y adoquinado al frente, cielos rasos de yeso, pisos interiores de pinotea, cedro y colostas de cedro. Por orden judicial el comprador deberá entregar el 8 o|o a cuenta de precio y 2 o|o de comisión. Por mayores informes ocúrrase a nuestra casa, 320 San Martín 326.—Peralta Martínez y Serna. a3

CAMPOS

*LOS CAMPOS DE SALTA —*Judicial: 69.619 hectáreas y fracción, en el departamento Rosario de la Frontera. Campos de gran riqueza por la calidad de sus tierras aptas para cualquier cultivo y por sus extensos bosques de maderas de uso comercial e industrial, cuya importancia es extraordinaria. Se comprenden los establecimientos "Rosario", "Porvenir" y "Bajada" unidos y compuestos de 6.690 hectáreas y 1.000 m. c.; "Salamanca" con 12.134 hectáreas; "Antilla" con 12.485 hectáreas y 1.000 m. c., y una parte del establecimiento "Amasuyo", ubicada también en Salta, que representa 20.315 hectáreas y 8.577 m. c. Todo en un solo block y por un solo precio, según lo ordenado por el señor Juez doctor Roberto Bunge, secretaría del doctor Quesada, en el juicio a que se refiere el expediente número 1.138. Base $ 874.532,14, o sean las dos terceras partes de las respectivas tasaciones.

EL MIERCOLES 16 de agosto a las 2, en nuestra casa 320 San Martín 326.

EL ESTABLECIMIENTO "ROSARIO" y sus anexos, se halla sobre el pueblo Rosario de la Frontera y la estación del F. C. C. N. y linda: por el Norte y Nordoeste con el pueblo citado, el río Rosario y la vía del F. C. C. N.; al Oeste con el río Rosario, con campos de la sucesión de don Alejandro F. Cornejo y con la testamentaría de Martín G. Güemes; al Sur con los baños termales, con el Durazníto, de don Delfín F. Cornejo y con parte de la estancia Cosme de la sucesión de don Alejandro Cornejo y por el Este con la misma estancia Cosme, con el Durazníto ya citado, con los baños termales, con el pueblo Rosario de la Frontera y con doña Amalia Peralta de Romano. Debiendo excluirse de la venta una manzana de terreno que fué donada por los propietarios al gobierno nacional, para la construcción de un hospital regional. Está alambrado con 6 hilos, postes de quebracho colorado y varillas de quebracho blanco intermedias. Tiene algunas construcciones para obreros, un galpón de cinc, canteras de cal y piedra y facilidad de ser irrigada en gran parte para lo que ya se han hecho algunas obras en diques, canales, etc. En sus tierras preparadas se siembran diversos productos agrícolas y hortalizas, todo con óptimos resultados.

ESTABLECIMIENTO "SALAMANCA".—Está a orillas del río Urueña, con el que linda al Sur por todos los demás costados, limita con las propiedades de la sociedad Cantón Hermanos. Tiene bosques en su mayor extensión y sus campos preparados para la labor son muy buenos, hasta para la caña de azúcar, puede ser irrigado en una gran parte. Tiene 4 casas de material y su perímetro y potrero cercados con alambrado y postes de madera dura.

ESTABLECIMIENTO "ANTILLA".—Próximamente a 13 leguas de la estación Rosario de la Frontera, tiene la estación Antilla del F. C. C. N. dentro del mismo campo, linda: al Norte con el río Los Horgones; al Este con la Fragua y terreno fiscal; al Sur, Inima; y al Oeste con terreno de la Merced de Copo Gulle. Es llano y apto para agricultura, tiene buenos montes y sus ricas maderas son de aplicación general, con aguas del río Los Horgones y de varias vertientes. Tiene aguas represadas en un dique de mampostería; un edificio de material de dos piezas, un puesto con pozo y tanque australiano, otro puesto, todos ellos con buenos alambrados, además del cerco general que comprende todos sus lados excepto límite con el río.

ESTABLECIMIENTO "AMASUYO". — Se comprende como queda dicho, únicamente la parte situada en la provincia de Salta. Sus campos son excelentes para pastoreo y las aguas se hallan a poca profundidad, tiene las demás condiciones generales, de los establecimientos detallados. Por orden judicial exigiremos al comprador 8 o|o del importe como seña y a cuenta de precio y 2 o|o de comisión; también deberá fijar domicilio legal en esta capital. —Peralta Martínez y Serna. 130

S. A. Cremona

*TERRENO DE OCASION PA-*ra edificar casas de renta, industria o corralones, en Belgrano, a plazos. Con adoquinado todo pago. Calle Ñuñez entre Cramer y Conesa, barrio edificado, único baldío, a 50 varas del eléctrico número 86 y 5 cuadras de Cabildo con el de Láscoras. Mide 15 varas por 50. Base pesos 4 v. c. 1|2 al contado y 1|2 a 1 o 2 años con 6 o|o interés con pagarés hipotecarios.

EL DOMINGO 13 de agosto a las 3.30 Manzana 173. Parte lotes 1, 2 y 3. Liquidar. Seña 5 o|o. Comisión 3 o|o. Otros informes, Cangallo 521 1 a 5 (altos). [illegible]

CASARES Hnos. & DIEHL

JUDICIAL — 55 SOLARES en General Villegas y una manzana en Tiordi. Por orden del señor juez en lo comercial de la capital de la República doctor Tristán M. Avellaneda, secretaría del doctor Fernando Cermesoni en los autos caratulados Ernesto K. Bunge y J. Born contra Nicolás Gómez Ortiz, se hace saber que han sido designados los martilleros señores Casares Hnos. y Diehl, para que procedan a la venta en pública subasta de 55 solares de terreno ubicados en el pueblo de General Villegas, provincia de Buenos Aires, C. O., y de una manzana de terreno situada en la estación Tiordi F. C. O., partido de General Villegas, provincia de Buenos Aires, cuyas medidas y linderos se detallan a continuación:

EN EL PUEBLO DE GENERAL VILLEGAS, PROVINCIA DE BUENOS AIRES—1o. Solares 5, 6, 10, 11 y 12, manzana 3, miden por estar unidos, 112,25 metros de frente al Norte y Oeste, por 67,51 metros al Norte y Sur, lo que hace una superficie total de 7.576 metros 64 decímetros cuadrados. Linda al Norte, calle en medio con los lotes 2, 4 y 5 de la manzana 5; al Este, calle en medio con los lotes 2, 3 y 7 de la manzana 7; al Sur con el lote 4 y 7 de Oeste con los lotes 3, 7, 8, 9 y 9 de su manzana. Las casas de la calle de negocio aproximadamente del terreno y producen en total 900 $ al mes, incluyéndose en esta suma la de $ 40 que da al fondo de la propiedad sin edificio alguno y con contrato por un año más. Ese fondo edificado daría a la finca una producción que llegaría a duplicar la renta actual. Puede visitarse. Hay encargado. El comprador entregará 3 o|o como seña y a cuenta de precio y 2 o|o de comisión.—Peralta Martínez y Serna. a4

*PRECIOSA CASA EN BEL-*grano.—Zabala 2164, entre O'Higgins y 3 de Febrero, rodeada de palacetes y elegantes casas y jardines que constituyen allí el centro del más lindo barrio de esa parroquia. El edificio, tipo chalet, es moderno y muy bien hecho. Venta decidida con base de $ 23.000. Ad corpus.

EL DOMINGO 13 de agosto a las 2, en la misma propiedad. Mide 8m66 de frente por 29m44 de fondo. Superficie 254.95 m. c. El edificio consta de 3 habitaciones, cocina y w. c., patio, pozo semisurgente, etc. Las puertas exteriores y celosías son de cedro. Por orden judicial el comprador deberá entregar 8 o|o a cuenta de precio y 2 o|o de comisión.—Peralta Martínez y Serna. a4

*JUDICIAL — CASA DOBLAS*1586 entre Santander y Avelino Díaz y a 3 cuadras de las avenidas La Plata y Asamblea. Orden del señor juez doctor Klappenbach, secretaría del doctor Gutiérrez Meza Valiente. Juicio Sociedad Argentina de Edificación contra D. Esteban Trifiletti. Base pesos 8.750.

EL DOMINGO 20 de agosto a las 2, en la misma propiedad. Mide 8m66 (10 varas) por 27m09 (31v29). Consta de un amplio comedor, 2 dormitorios, cocina, w. c., garage, patio con mosaicos, pileta de lavar, etc. Tiene aguas corrientes y adoquinado al frente, cielos rasos de yeso, pisos interiores de pinotea, cedro y colostas de cedro. Por orden judicial el comprador deberá entregar el 8 o|o a cuenta de precio y 2 o|o de comisión. Por mayores informes ocúrrase a nuestra casa, 320 San Martín 326.—Peralta Martínez y Serna. a3

José Bacigaluppi

Ex socio de la casa Bacigaluppi y Rda

CASAS

*CASA EN BELGRANO, MO-*derna: ubicada en uno de los barrios más lindos de la aristocrática parroquia, Av. Monroe 2181-87 entre Freyre y la avenida del Tejar, Alfirmado pago, amplia acera, A 2 cuadras de la Av. Cramer, 4 de la estación Belgrano F. C. C. N. y 6 de la 6, del bullevar Cabildo. Mide el terreno 10x22v60 y 31 vs. Base $ 7.500 inclusive una hipoteca de 6.000 $ a 2 años de plazo. Renta, $ 80 al mes. Edificio moderno, salón de negocio con persianas metálicas, entrada independiente, puerta cancel, 2 habitaciones, cocina y w. c. Frente moderno, imitación piedra; galería, patio mosaico, etc. Visiteso. Datos, José Bacigaluppi, San Martín 56, U. T. 1168, Avda.

EL DGO. 13 de agosto a las 4 1|2. Allí. v8

JUDICIAL — LINDA CASA en Floresta, calle Dolores 720, entre Remedios y Arrecifes A 4 cuadras de la Av. Provincias Unidas y 6 de Rivadavia. Mide el terreno 10x30 vs. Base, $ 4.000. Edificio consta: verja material y hierro al frente, jardín, 2 amplias habitaciones una pieza, cocina y w. c. Juez doctor Lagos, secretaría Barroetaveña, juicio Prugone Carlos, contra García Rodríguez Francisca, cobro ejecutivo. 8 o|o a cuenta de precio y 2 por ciento de comisión. Datos, José Bacigaluppi, San Martín 56, U. T. 1168, Avda.

EL DGO. 20 de agosto a las 2.30. allí. v8

TERRENOS

*EN EL CABALLITO. — TE-*rreno magníficamente ubicado, Av. Directorio al lado de la esquina de Centenera. Adoquinado pago. Linda con edificios. Mide 10x55v30 y 53v46. Base mínima $ 5.50 vlc. ¡Barato, muy barato! Dista 1 cuadra de la Av. Río IV, 2 de Provincias Unidas, y 4 de Rivadavia y estación Caballito del subterráneo. Visiteso. Datos, José Bacigaluppi, San Martín 56, U. T. 1168 Avda.

EL DGO. 13 de agosto a las 3 1|2. Allí. v8

PARQUE CHACABUCO; EN las proximidades de este hermoso parque, terreno calle Pujol entre Zuñartú y Zelarrayán. Mide 10x55v46. Base, $ 1.50 v. c. A 4 cuadras de la Av. Asamblea y 7 de los tranvías núms. 28 y 44 del Anglo Argentino. Visiteso. Datos, José Bacigaluppi, San Martín 56, U. T. 1168, Avda.

EL DGO. 13 de agosto, a las 2.30. v8

Ricardo S. Silva

*JUDICIAL — 497 HECTA-*reas, 16 áreas, 14 centiáreas de campo en Bragado, Provincia Los Angeles, por orden del Juez de 1o civil doctor Díez Gómez, venderé

EL DOMINGO 13 de agosto a las 11 a. m. en el hotel Fernando, de Bragado, Linda: Norte, J. Fernández López; Sudoeste, Luis Gasparini; Nordeste, lotes 5, 14 y parte del 23 y al Sudeste, lotes 8, 11 y parte del 26. Base pesos 35.120 m|n. Seña 10 o|o. Comisión 2 o|o. Títulos en secretaría. Reconoce hipoteca por pesos 13.200 oro a favor del Banco Hipotecario Franco Argentino. El comprador podrá tomar en hipoteca pesos 5.000 oro a 3 años plazo con opción a 2 más a interés del 8 y 1|2 o|o al año pagadero por semestres adelantados. Venta ordenada en la ejecución seguida por dicho Banco contra don Jaime Camps, hoy su concurso civil que tramita por la secretaría actuaria. Mercedes, julio 24 de 1916. Daniel G. Miró. Detalles al martillero en Mercedes (Buenos Aires). v13

Ricardo Fernández

*JUDICIAL — POR DISPOSI-*ción del señor Juez de primera instancia en lo civil de la capital, doctor Arturo Seeber, secretaría a cargo del doctor Carlos M. Fragueiro, se hace saber que en el juicio seguido por don Lorenzo Quintana, contra don Maximino Alonso, sobre cobro ejecutivo de pesos, he sido designado el martillero don Ricardo Fernández, para que proceda a vender en pública subasta.

EL DOMINGO 20 de agosto a las 3 p. m. en el mismo, un lote de terreno situado en la calle Monroe entre Donado y Acha, designado con el número 6 de la manzana 8, que mide 8 metros 66 centímetros de frente al NO. por 25 metros 98 centímetros de fondo. Con la base de pesos 5.000, autorizándose al martillero para exigir el 8 o|o de seña y el 2 o|o de su comisión. Más datos al martillero Rivadavia 961 o en la secretaría del autorizante, Buenos Aires, agosto 4 de 1916. a6

M. Villar Sáenz Peña y Vidal

JUDICIAL — A PLAZOS —

En el Once, Altos y bajos, Propiedad Julián No. 477|79, calle Bolívar, Belgrano y Venezuela. Casa fácil de comunicación y en una ubicación realmente de mérito. Rodeada por las avenidas Belgrano, Independencia y Rivadavia. Orden del señor juez de 1a. instancia doctor Juan B. Estrada, secretaría doctor M. J. Castierena. Juicio Banco El Hogar Argentino contra Ernesto y Antonio Scandoni, por cobro de pesos. Base, $ 40.000 m|n. El comprador tendrá opción para constituir una hipoteca de $ 20.000 m|n a favor del Banco El Hogar Argentino, a 5 años de plazo y 8 o|o de interés anual.

EL DOMINGO 13 de agosto, a las 4 p. m., sobre la misma propiedad. Mide 8m66 de frente por 43m49 de fondo. El edificio en dos secuela de: Planta baja: con sala, comedor, 6 dormitorios, toilette, baño, cocina y w. c., cielos rasos de yeso, pisos de pinotea y mosaicos, escalera de acceso al piso alto de mármol y madera, que se compone de sala, escritorio, vestíbulo, comedor, 6 dormitorios, cocina, baño y w. c. Servicio de cloacas, etc. Especial para renta. Seña 8 o|o a cuenta de precio. Comisión 3 o|o. Más datos a la secretaría fallida, Palacio de Justicia, 5o piso o a nuestra oficina, Victoria 599 esq. Perú, U. T. 762, Avenida.

*Judicial, sin base, establéci-*miento formado en el partido de Maipú. Especial para cabaña. 425 hectáreas, a 3 leguas de la estación Monsalvo, F. C. S. Forma parte del que fué establecimiento de campo denominado El Recuerdo. Linda al NO. con doña Carmen Vergara, y lote número 7, al NE. con los lotes 1 y 7, al SE., con doña María Isabel Vergara de Pader y al SO. con Francisco E. Acosta. Orden del señor juez de 1a. instancia doctor Pedro Luis Moléndez, secretaría del doctor Alberto Odériго. Juicio Sociedad Territorial Belga Argentina contra Teodoro de Bary (hijo), hoy concurso Luis A. Sáenz Peña. Sin base.

EL SABADO 19 de agosto, a las 4 p. m., en piezas, Victoria 599 esq. Perú. Campo de tierra negra, con pastos de todo el año, predominando la gramilla de cuaresma y el trébol blanco en las partes más altas. Agua buena, aguadas con molinos y buenas bebidas, con una extensa red de cañerías de 1 1|2 pulgada, para el servicio de la casa, riego del parque y para los galpones y potreros inmediatos. Alambrados inmejorables por su altura, como por la calidad de los materiales. Dividido en 5 potreros. Existen a más algunas divisiones en las poblaciones. Las poblaciones son de importancia y numerosas. La casa habitación ocupa una superficie de 523 m. c., compuesta de 15 piezas, 3 baños, vestíbulo, vidrios, cocina con azulejos, antecocina, sótano, persianas de hierro, instalación de agua caliente, además de ascensor y un buen aljibe. Está rodeada por un parque de 8 hectáreas con plantas y árboles de valor, todo en buen estado. A más tiene cochera, herrería, galpón de padrillos con 4 boxes, otro de 20 boxes, un galpón para depósito, casa para peones con 4 piezas y cocina, casa para el mayordomo de 6 piezas y cocina, un galpón con 41 boxes, todos construídos de madera y cinc. Carruajes con 21 piezas de todas clases, todos construcciones nuevas en buen estado. Seña 5 o|o a cuenta de precio. Comisión 2 o|o. Informes en la secretaría indicada, Palacio de Justicia, 5o. piso, o a nuestra oficina, Victoria 599, esq. Perú, U. T. 762, Avenida. a6

JUDICIAL — A PLAZOS —

Propiedad Méjico 2681 y 87, entre Jujuy y Misiones. Con tranvía al frente. A 1 cuadra de Independencia, 2 de Belgrano y 5 de Rivadavia (con subterráneo) en esq. Gran. En un barrio de familias. Orden del señor Juez de 1a. instancia doctor Juan B. Estrada, secretaría doctor M. J. Castierena. Juicio Banco El Hogar Argentino contra Ernesto y Antonio Scandoni, por cobro de pesos. Base, $ 28.000 m|n. El comprador tendrá opción para constituir una hipoteca de $ 15.000 a favor del Banco El Hogar Argentino, a 5 años de plazo y 8 o|o de interés anual.

EL DOMINGO 13 de agosto, a las 3 p. m., sobre la misma propiedad. Mide 8m66 de frente por 43m49 de fondo. Edificio de frente imitación piedra, local de negocio, con puerta de cedro y vidriera con cortina metálica, entrada independiente, que da a un patio cubierto de cristales. Habitaciones sótano, que ocupan las 4 piezas, un galpón con entrepiso, tirantes de hierro, bovedillas, pisos portland y techos de madera y cinc, 3 w. c., cloacas, aguas corrientes, luz eléctrica, etc. Seña 8 o|o a cuenta de precio. Comisión 2 o|o. Más datos a la secretaría citada, Palacio de Justicia, 5o piso o a nuestra oficina, Victoria 599 esq. Perú, U. T. 762, Avenida. 328

Oscar Cúneo

PROPIEDAD EN LOMAS —

Judicial. Avenida Leandro N. Alem número 150 (adoquinada) entre Boedo y Sáenz a tres cuadras al Sur de la estación del F. C. Sud, con varias líneas de tranvías al frente. Juez doctor Meléndez, secretaría Miguens. Juicio Asunción López de Casalins contra Inocencio F. Ortiz. Base $ 8.227.55 pesos m|n.

EL DOMINGO 13 de agosto a las 3 p. m. en la misma propiedad, 15m55 de frente por 51m10 de fondo. Superficie 793,58 v. c. Cinco habitaciones, dos galpones con baño, aguas corrientes, jardín con plantas de adorno, etc. 3 o|o a cuenta de precio, 2 o|o de comisión. Más informes Uruguay 681, U. T. 2321 Libertad.—Oscar Cúneo. 330

C. G. Semería

CASA EN FLORES, SAN Martín número 1648, a un paso de Bella Vista y entre ésta y Trolles, casa en cal de 5 habitaciones. Mide 10 por 63 varas, pasaje con tranvía 94, 95, 55 y 88, a todas direcciones.

EL DOMINGO 13 de agosto a las 3 p. m. remataré. Base 7.000 pesos. Títulos perfectos. Seña 8 o|o. Comisión 2 o|o. Más datos a mi escritorio, Jujuy 1222. a8

PROXIMOS REMATES Y FERIAS DE GANADOS

Manuel Castellar e hijos

Sarmiento número 643 — Esc. 524 al 527. U. T. 6060, Avenida

EN EL AZUL, F. C. S.—427° remate feria en nuestras instalaciones.

EL MARTES 15 de agosto. Oportunamente detalles. Por consignaciones o informes, dirigirse a nuestros escritorios de Azul o capital, Sarmiento 643.—Manuel Castellar e hijos. a2

*350 VACUNOS, 500 LANA-*res, en Laprida, F. C. Sud, 136 remate feria en nuestras instalaciones.

EL JUEVES 10 de agosto a las 2 de la tarde, remataremos las haciendas mencionadas. Por consignaciones e informes, dirigirse en Laprida, al señor Joaquín P. Vilmar o a nuestros escritorios de Azul o capital, Sarmiento 643.—Manuel Castellar e hijos. a3

Casares Hnos. y Diehl

SHORTHORN IMPORTADO

por Campbell. Segundo selecto lote de 20 toros Shorthorn importados de Inglaterra a nuestra consignación por el señor Jorge Campbell. Se rematarán el día

EL VIERNES 11 de agosto, a las 2.30 de la tarde, en nuestra casa, Sarmiento 357. Comisión 6 por ciento a cargo de los compradores. Otros informes en nuestra casa Sarmiento 357.—Casares Hermanos y Diehl. a3

ABERDEEN ANGUS importado. 3 buenos toros Aberdeen Angus importados de Inglaterra por los señores Emilio N. Casares e hijos. Se rematarán

EL VIERNES 11 de agosto a las 2.30 p. m. en nuestra casa, Sarmiento 357, donde se hallan en exhibición. Nuestra comisión del 6 o|o es a cargo de los compradores. Otros informes en nuestra casa.—Casares Hnos y Diehl. a3

José M. de Yriondo y Cía.

40 PADRES DE cabaña Shorthorn, importados por los señores P. y G. Hughes, Sidey y Poels, de las mejores corrientes de sangre. Se rematarán

EL MARTES 15 de agosto a las 9 de la mañana, en nuestro patio, San Martín 153. Oportunamente detalle.—José M. de Yriondo y Cía. 130

Nazar y Hernández

*EN LUJAN, F. C. O. 206 RE-*mate feria de haciendas generales en nuestras instalaciones.

EL MARTES 15 de agosto a la 1.30 p. m. Oportunamente detalles. Por pedidos de local e informes a nuestro escritorio, Cangallo 656 o a nuestro representante en Luján señor Enrique Yanz.—Nazar y Hernández. a8

JUAN JOSE LINARI

EL MARTES 8 DE AGOSTO en mi local Belgrano 2644 a las 2 p. m. remataré v2

*11 SOBERBIOS POTROS OS-*curos y picazos de la acreditada marca Sauce Mein. (Desde el lunes en exhibición). v2

*10 ESPLENDIDOS Y COR-*pulentos potros Shire de la renombrada marca del señor Federico Terrero. (En exhibición el martes a las 11 a. m.). v2

11 BUENOS CABALLOS DE tiro y silla, procedentes de Rafael Castillo; 10 yeguas cuarteronas buenas, de la acreditada marca del señor Maddrags; 10 caballos gordos, procedentes de Ferrari; 30 caballos y yeguas generales, habiendo entre ellos muy buenos de tiro en yunta y solo, carros, chatas, sulky, guarniciones, lonas y demás que concurran al remate.—Juan José Linari.

"GANADERA DEL NORTE"

Soc. de Hacendados An. Ltd.

143 REMATE 105 FERIA — en Pergamino.

EL JUEVES 10 de agosto a las 2 p. m. en las instalaciones de La Polola, 400 novillos y vacas, consignados hasta la fecha y distribuídos en lotes de: vacas M. D. excepcionales, especiales y para matadero, vaquillonas M. D. especiales y novillitos, novillos y bueyes gordos. Detalles por carteles. Comisión de práctica. Datos, informes y pedidos de local a nuestras oficinas en Pergamino Florida 530, U. T. 104 o a nuestros agentes en la capital federal, señores Alejandro Sehoo y Cía., consignatarios, Sarmiento 412.—Mauro Cabrera, gerente. v9

Pedro y Antonio Lanusse

EN RIO CUARTO, F. C. C. A. y P.

EL DOMINGO 13 de agosto, remataremos 500 vacunos a las 2 p. m. en las instalaciones del señor Elías Moyano, con las haciendas a la vista perfectamente clasificadas en lotes y de acuerdo con el siguiente detalle: 150 novillos mestizos y cuatreros, gordos, carne gorda, en lotes;

Bravo y Gallo

ESTANCIA EN SANTA FE.

Judicial, en el departamento San Cristóbal, 1.400 hectáreas, exceptuando 400, completamente poblado por los lotes 30, 31, 32, 33, 34, 35, 36, 37, 40, 41, 42, 43 de la colonia Sarsfila y 2.000 metros al SO. de la estación del mismo nombre. Campos riquísimos, dos mejores de la provincia, aptos para el cultivo de todos los cereales, especialmente lino, de la afrailé, por ser sus tierras de poca ligazón en humus, sobre un subsuelo de tierra grasa arcillosa, ambas permeables y de fácil penetración para las raíces hasta las primarias, variedades. Son también excelentes para la ganadería y poseen variados pastos naturales, predominando las gramíneas. Agua dulce, muy buena, de 3 a 5 metros de profundidad. Venta en un todo, con población, alambrados y mejoras. Ordenada por el juez de 1ºcolor Juan Carlos Lagos, secretaría del doctor Acuña Vaca Rodríguez. Juicio Compañía Agrícola Hipotecaria Argentina en el expediente número 1656. Base, $ 75.000. Ofrecemos en hipoteca, por cuenta de la compañía ejecutante, $ 50.000 a 3 años de plazo con interés de 8 1/2 o/o. Este préstamo deberá hacerse en su equivalente en oro sean 22.000 $ oro sellado y en las condiciones generales de la referida compañía.

EL JUEVES 10 de agosto, a las 3, en nuestro hall, Corrientes 562, Linderos: al N., con el Sr. Shuttleworth Guido y Vidal; al SO., Romero Giovanini y Belino; al NO., A. Grioetti y Belino y al SE., Armando y Menéstrina. Mejoras: Casa de material, 3 piezas, techos de cinc, pisos de pino, cocina y corredor de 3 metros de ancho, galpón de cinc de 8 metros por 25, 3 piezas de material con techos de cinc y cocina, pabellón con escurridero de 18 metros de largo, de tablón de 8 pulgadas, con manga de 15 metros por 5 pies de ancho. Escurridero de 10 metros por 12 con piso de material, y portland, rodeado por 120 metros de buen alambrado. Corral circular de 40 metros de diámetro, con postes de quebracho a cada 3 metros, 1 varilla entre postes y 7 hilos alambre galvanizado. Un pretil circular de 20 metros de diámetro con igual material. Baño de tablón con escurridero de 8 metros por 3, piso de cinc. Corral de salida del baño de vacunos de 60 metros por 40, postes de quebracho a cada 3 metros, 1 varilla entre postes y 7 hilos de alambre galvanizado. Pozo circular de 20 metros de diámetro con estanque de tablón de 3 pies y 1 metro de fondo; 14 metros bebederos de tablón de una y media pulgada. Molino "Aermotor", con tanque de 3.000 litros. Un molino "Guanaco" con tanque australiano de 70.000 litros. 40 metros bebederos de tablón de una y media pulgada. Pozo circular de 2 metros de diámetro calzado en material, tanque de tablón de 2 pulgadas, capacidad 15.000 litros, bebedero de tablón de 8 metros. Un molino "Guanaco" con tanque australiano de 35.000 litros, piso ladrillo y portland, 10 metros bebederos de hierro. Un puesto de 2 piezas y cocina. Alambrado y dividido en 10 potreros, postes de quebracho a cada 10 metros, 3 varillas de hierro y 7 hilos de alambre galvanizado, 8 por ciento a cuenta de precio y 2 por ciento de comisión. Informes, Corrientes 562, U. T. 4117, Avenida.—Bravo y Gallo. j17

Giménez Zapiola, Pancho y Cía.

JUDICIAL — PROPIEDAD,

Santa Fe 5365, entre Andrés Arguibel y Borrego. Terreno 33m15 de frente al SO. por 27 metros de fondo, al NE., en su costado NO. y 31 metros en el SE., midiendo en su contrafrente por una línea inclinada 47m80. Superficie: 1.447,50 metros cuadrados (1.730,40 varas cdr). Edificio: a 12 metros de la línea de la calle, se compone de sala, seguán y dos piezas al frente, dos cuerpos separados con un patio cubierto, teniendo dos habitaciones y comedor en el costado NO. y tres habitaciones, baño, y dos letrinas en el SE. y en el fondo cocina, dos habitaciones, w. c., un cuarto de madera y gallinero, aljibe y molino con pozo semisurgente. Construcción: muy buena, techos rasos de yeso, pisos pino tea y mosaicos, carpintería de cedro, etc. Base pesos 61.274.07, o sea, pesos 26.54 la vara cuadrada, son las dos terceras partes de la tasación. Por orden del señor juez de primera instancia, doctor R. Repetto, secretaría del doctor Paz, en el expediente número 1.726.

EL VIERNES 11 de agosto a las 3 p. m. en nuestro hall, 3 o|o a cuenta de precio y 3 por ciento de comisión en efectivo.—Giménez Zapiola, Pancho y Cía., Florida 239. j18

*JUDICIAL — EN EL NEUquén, en el Valle Norquín, 18.573 hectáreas, 82 áreas y 49 centiáreas, Lotes 3 y 4, fracción B, sección 34, casi en la falda de la precordillera de los Andes, sobre la margen Norte del río Agrio, tiene más una legua de frente. Los pastos de este valle son abundantes y de buena calidad, predominando los tiernos los que se conservan hasta la época de los grandes fríos, lo que lo hace adaptable con preferencia para ganadería. Linderos y medidas: 20.000 metros de frente al Norte, lindando con los lotes 23 y 24, fracción C, sección 34, de la sucesión Jaimes; en el costado Este, 20.000 metros, lindando con el lote 5, fracción B, sección 34 de don Rodolfo y Lucrecio Gómez, a la terminación de esta línea se miden 1.443 metros al Oeste, hasta encontrar el río Agrio; el costado Oeste 21.300 metros, hasta volver a encontrar el río Agrio, cerrando éste costado con el lote 2 fracción B, sección 34, de la sucesión Avellaneda. El costado Sur, lo forma el curso del río Agrio. En el costado Oeste y próximo al río, existe una casa habitación de cinco piezas y cocina, un galpón y corrales y dos ranchos, parte de los costados S. y E. están alambrados. Base pesos 149.690,68 o sea pesos 8 la hectárea, las dos terceras partes de la tasación. Por orden del señor juez de primera instancia, doctor R. Repetto, secretaría del doctor Paz, en el expediente número 1726.

EL VIERNES 11 de agosto a las 3 p. m. en nuestro hall, 3 o|o a cuenta de precio y 3 por ciento de comisión en efectivo.—Giménez Zapiola, Pancho y Cía., Florida 239. j18

JUDICIAL — EN EL NEUquén, en el valle Norquín, 18.573 hectáreas, 82 áreas y 49 centiáreas, Lotes 3 y 4, fracción B, sección 34, casi en la falda de la precordillera de los Andes, sobre la margen Norte del río Agrio, tiene más una legua de frente. Los pastos de este valle son abundantes y de buena calidad, predominando los tiernos los que se conservan hasta la época de los grandes fríos, lo que lo hace adaptable con preferencia para ganadería. Linderos y medidas: 20.000 metros de frente al Norte, lindando con los lotes 23 y 24, fracción C, sección 34, de la sucesión Jaimes; en el costado Este, 20.000 metros, lindando con el lote 5, fracción B, sección 34 de don Rodolfo y Lucrecio Gómez, a la terminación de esta línea se miden 1.443 metros al Oeste, hasta encontrar el río Agrio; el costado Oeste 21.300 metros, hasta volver a encontrar el río Agrio, cerrando éste costado con el lote 2 fracción B, sección 34, de la sucesión Avellaneda. El costado Sur, lo forma el curso del río Agrio. En el costado Oeste y próximo al río, existe una casa habitación de cinco piezas y cocina, un galpón y corrales y dos ranchos, parte de los costados S. y E. están alambrados. Base pesos 149.690,68 o sea pesos 8 la hectárea, las dos terceras partes de la tasación. Por orden del señor juez de primera instancia, doctor R. Repetto, secretaría del doctor Paz, en el expediente número 1.726.

EL VIERNES 11 de agosto a las 3 p. m. en nuestro hall, 3 o|o a cuenta de precio y 3 por ciento de comisión en efectivo.—Giménez Zapiola, Pancho y Cía., Florida 239. j18

JUDICIAL — EN EL NEUquén, departamento Confluencia, lotes 11, 12, 14, 15 y 17 (3a. sección), sobre la margen NO. del río Neuquén y 20 leguas de la capital de dicha población. Superficie 13.568 hectáreas, 50 áreas y 26 centiáreas. Campo muy alto, bueno y apto para ganadería. Medidas y linderos: los lotes 11, 12, 15 y 16, frente al NO., sobre el río Neuquén, y el costado SO, que pasa faldeando el cerro más alto de los Cerritos Colorados, los lotes 16 y 17 unidos, miden 30.957m70 en el costado SO. por donde lindan con los lotes 18 y 19, en su contrafrente al SE., miden los lotes 14 y 17, 5.000 metros, por donde lindan con los lotes 18 y 17 de la sección 2a. al NE., mide 15.000 metros el lote 14, por donde linda con el 18, de don Julio Guillón, el fondo de los lotes 11 y 12, miden 5.000 metros al SE. lindando con los lotes 19 y 13, este último de J. Guillón, y por el NE. mide 7.254 metros, el lote 11, por donde linda con el 8 de la misma sección. Base, pesos 45.208,34 o sea, pesos 3,33 la hectárea las dos terceras partes de la tasación. Por orden del señor juez de primera instancia, doctor R. Repetto, secretaría del doctor Paz, en el expediente número 1.726.

EL VIERNES 11 de agosto a las 3 p. m. en nuestro hall, 3 o|o a cuenta de precio y 3 por ciento de comisión en efectivo.—Giménez Zapiola, Pancho y Cía., Florida 239. j18

JUDICIAL — EN BARRAcas, Viyetes, Herrera y Villarino, 25 lotes algunos de ellos con construcciones antiguas para pares de galpones. Está fuera de discusión la excepcional importancia de este barrio sobre el puerto del Riachuelo, donde se encuentran ubicadas gran parte de nuestras fábricas industriales de mayor movimiento. Sólo por excepción salen allí a la venta terrenos que como éstos reunen especiales condiciones de situación, extensión y de precio, por todo lo cual no vacilamos en afirmar que su adquisición representa la realización de un brillante negocio. Son 25 lotes de dimensiones espléndidas para fábricas, corralones, aserraderos o depósitos. Sus superficies varían entre 177.16 m. c., 189.18, 262.53, 286.38, 308, 423, 430, 504.13, 987.71 y 1.053.58 mts. cuads. Venta ad corpus y con opción: Bases: sobre Herrera lote 1, pesos 21,21 el m. c. (pesos 16,91 v. c.); lotes del 3 al 11 inclusive, pesos 20 m. c. (pesos 15 v. c.); lote 12, Herrera esquina Villarino, pesos 22,50 m. c. (pesos 16,88 v. c.), sobre Villarino: lote 13, pesos 15 m. c. (pesos 11,25 v. c.); lotes 14, 15, 16, 18, 19 y 22, pesos 13,50 m. c. (pesos 10,12 v. c.); lotes 17 y 19, pesos 10 m. c (pesos 7,50 v. c.); lotes 21 y 23, pesos 12 m c. (pesos 9 v. c.); Viyetes esquina Villarino, lote 25, pesos 22,50 m. c. (pesos 16,88 v. c.); lote 24, sobre Viyetes, pesos 25 m. c. (pesos 17,25 v. c.). Estas bases son retasadas. Por orden del señor juez de primera instancia doctor Juan C. Lagos, a cargo del juzgado del doctor Balarino, secretaría del doctor Sandullo, a propuesta de parte, en los autos Cía. de Mandatos y Préstamos contra Manuela Bulas de Crespona, su concurso.

EL DOMINGO 13 de agosto a las 3.30 p. m. en los mismos, Escrituras por los escribanos señores Francisco Ratto y Augustín J. Pita, Victoria 758. A cuenta de precio 3 o|o y 3 o|o de comisión en efectivo.—Giménez Zapiola, Pancho y Cía., Florida 239. a4

JUDICIAL — EN BARRAcas, San Antonio 941 al 51 entre Villarino y Tres Esquinas. Mide 21m70 de frente por 59m20 de fondo en el costado N., 59m20 en el Sur y 59m80 en el contrafrente, superficie 1.299,44 m. c. Ad corpus. Edificio: el número 941, dos amplias casas al frente, divididas por tabiques en cada piezas cada una; otro salón dividido también por tabiques, baño, w. c., y cocina. Un galpón con techo de hierro galvanizado, dos piezas de material una con cocina. El galpón, celdas y tabiques pertenecen a los inquilinos. Número 951, gran caballeriza de material, techos de cinc, altillo, 14 pesebres; dos habitaciones de madera y pisetto, estilo empedrado (aprobada por la inspección municipal). Base retasada, pesos 17.944,95, o sea pesos 14,35 la v. c.

EL DOMINGO 13 de agosto a las 2.30 p. m. en los terrenos Viyetes Villarino y Herrera. Por orden del señor juez doctor Juan C. Lagos a cargo del juzgado del doctor Balarino, secretaría del doctor Sandullo, a propuesta de partes en los autos Cía. de Mandatos y Préstamos contra Manuela Bulas de Crespona, su concurso. 8 o|o a cuenta de precio, y 3 o|o de comisión en efectivo.—Giménez Zapiola, Pancho y Cía., Florida 239.—Escribanos señores Francisco Ratto y Augustín Pita. a4

Domingo Marotta

JUDICIAL — CASA EN EL

gran bulevar Beedo 1641. Compuesta de 2 habitaciones de material y tres con frente de madera, w. c., agua corriente, piso de pinotea, puertas de cuarto pino frente preparado, pared. edificio. Mide 8m66 de frente al Este; 17m32 de fondo, lo que arroja una superficie de 149,93 m. c.

EL MARTES 15 de agosto a las 2 p. m. Base las 2|3 partes de su tasación o sea: 7.899,60 pesos m|n. Por orden del señor juez de lo civil doctor Pedro V. Meléndez, secretaría Cúneo en el juicio sucesorio de doña Josefa Fortunato. Seña 8 o|o a cuenta de precio. Comisión 2 o|o. Datos, Palacio de Justicia, 5.o piso, secretaría Cúneo o en mis oficinas, Rioja 1047, U. T. 2008 Mitre. No admito cheques ni vales. v13

Ignacio Fierro

Vizmonte 2774

JUDICIAL — ESPINOSA

1158 y 1164, al llegar a Gaona, en block. Dos importantes casas para renta, 17,32 metros por 44,42 metros. Edificación, sólida y moderna, adoquinadas pago.

EL DOMINGO 20 de agosto a las 3 de la tarde, sobre las mismas. Base pesos 20.836,84 m|n. Por resolución del señor juez de primera instancia doctor Julián V. Feria, secretaría del autorizante, recaída en los autos Alcaraz Amado, con Pedemá Esteban hoy su sucesión, se hace saber por quince días que se ha autorizado al martillero don Ignacio Fierro, para que venda en subasta pública las fincas Espinosa 1158 y 1164, en block, con base de las dos terceras partes de su tasación. La primera consta de jardín al frente, cuatro habitaciones, escritorio, cocina, baño y w. c., mampostería y revoques, en cal, techos de hierro galvanizado, tirantes doble T, cielos rasos a bóvedillas, pisos pino tea y mosaicos, carpintería de cedro y pino, instalación de luz eléctrica, aguas corrientes. La segunda consta de negocio al frente, zaguán y tres habitaciones, cocina, baño y w. c., construcción igual a la anterior, frente imitación piedra, carpintería, techos, pisos, tirantes y también instalación eléctrica, aguas corrientes. El martillero exigirá 8 o|o de seña a cuenta de precio y 2 o|o de su comisión al comprador. Buenos Aires, julio 31 de 1916.—Alfredo Persiani, secretario. a8

Manuel A. Pinedo

JUDICIAL — CASA CALLE

Almirante Brown números 1027 y 1031, según título, entre Pinzón y Brandsen, edificio moderno, frente imitación piedra, pintura paja consta de un gran salón cinematográfo; primer piso: 2 departamentos de 3 y 4 piezas cada uno, con cuarto de baño y cocina; segundo piso lo mismo que el primero, y el tercero un departamento de 3 piezas, cuarto de baño y cocina; en toda su extensión una gran terraza; en todo el edificio cielos rasos de yeso, carpintería de primera, escalera de mármol, etc. Por más datos a la secretaría indicada o a mi escritorio, Florida 470, 2o. piso. La remataré en la misma.

EL DIA 13 de agosto, a las 3 p. m., y de acuerdo con el siguiente

EDICTO JUDICIAL

Por disposición del señor juez de primera instancia en lo civil de la capital de la República, doctor Roberto Repetto, se hace saber que el martillero don Manuel A. Pinedo, ha sido nombrado en el juicio ejecutivo, seguido por don Fernando Cesgiano contra don Nicolás Bertolotto, por cobro de pesos, que tramita por la secretaría del autorizante, para vender en público remate, el día y hora que al efecto designe, la finca ubicada en esta capital, calle Almirante Brown números 1027 y 1031, según título, entre Pinzón y Brandsen, edificada en un terreno de 8 metros 66 centímetros de frente por 43 metros 2 decímetros de fondo, con la base de ochenta mil pesos moneda nacional de curso legal, estando autorizado para exigir del comprador el 10 o|o a cuenta de precio y el 2 o|o de comisión, en dinero efectivo, debiendo hacerse la Publicación de edictos por el término de quince días, en los diarios el "Boletín Judicial" y LA PRENSA.—Buenos Aires, julio 26 de 1916.—Eduardo Rojas, secretario. 130

Tomkinson y Cía.

CAMPO MUY BUENO, APTO

para cultivo y ganadería con abundantes pastos. Dos fracciones de 24 hectáreas, 07 áreas y 11 centiáreas cada una, a 2 leguas y 1|2 al O. de San Andrés de Giles, a 1 y 1|2 al N. de la estación Espora y a 2 al SE. de Heavy. Base retasada, pesos 9.626,25.

EL LUNES 14 de agosto a las 3 p. m. en nuestro escritorio. Por orden del juez doctor Klappenbach, secretaría Schatz, en los autos de don Emilio Gouchón, su concurso. Comisión 2 o|o y seña 8 o|o. Datos al palacio de Justicia o a nuestro escritorio, San Martín 486. 130

Carlos Olmi

JUDICIAL EN EL ROSARIO

En la ciudad del Rosario (provincia de Santa Fe). Paraje Arroyito de la Ludueña, 4 fracciones: primera, lote 2, manzana 92, terreno que mide 52 metros de frente por 92 de fondo; segunda, lote 2, manzana 101, mide 102 metros de frente por 52 de fondo; tercera, lote 1, manzana 101, mide 102 metros de frente por 52 de fondo. De los bitnes que antecedan, se vende la mitad pro indivisa; cuarta, una manzana número 17, letras H. B., que mide: 110 metros 83 de frente por 130 de fondo. En el pueblo Paganini, departamento San Lorenzo (provincia de Santa Fe). Base por las 4 fracciones en un lote: pesos 16.000. Juez doctor Pera, secretaría Aranda en el juicio Mazzariello con Carbone.

EL LUNES 21 de agosto, a las 2 de la tarde, en Reconquista 353. Seña 8 o|o. Comisión, 2 o|o. Datos, Carlos Olmi, Reconquista 353. e1

— F. P. Bollini y Cía. —

Bolívar 160

JUDICIAL — PROPIEDAD,

Viyetes 1618 y 1628. Mide la primera: 7.25 metros de frente por 28.45 en sus costados. Edificio: sala, comedor, 4 piezas, 1 pieza de servicio, 2 cocinas y w. c. Base 9.480 pesos c|l, o sean las 2|3 partes de su tasación. La segunda propiedad, Viyetes 1628, mide 18.28 metros de frente por 36.65 metros de fondo. Edificio: 2 salas, comedor, cinco piezas, despensa, cocina, baño y w. c., ambas propiedades poseen servicio de cloacas. Base, $ 17.000 c|l, o sean las 2|3 partes de su tasación.

EL DOMINGO 20 de agosto a las 4 p. m., y 4 1|4 p. m., respectivamente, sobre las mismas, las remataremos, de acuerdo al siguiente edicto judicial: Por disposición del señor juez de lo civil doctor don César Campos, se hace saber por 15 días, que en la testamentaría de doña Ana Figaroi de Lafosse, que tramita por la secretaría del doctor M. Burgueño, se ha nombrado a los martilleros señores F. P. Bollini y Cía., para que el día y hora que al efecto designen, vendan en público remate y con las 2|3 partes de sus tasaciones las fincas calle Viyetes 1818 y 1828. Autorízaseles a exigir del comprador el 8 o|o a cuenta de precio y el 2 o|o de su comisión.—Buenos Aires, agosto 4 de 1916. v10

F. P. Bollini y Cía.

MUEBLES — JUEGOS DE

comedor, dormitorios, sala, escritorio, vestíbulo, en varias formas y estilos, escritorios americanos y de cortina, bibliotecas, roperos, lavatorios, guardarropa, sillas de Viena y varuste, espejos, camas, mesas de centro de comedor y fantasía, trinchantes, aparadores, arpefactos de luz eléctrica, colchones, etc. Se rematarán

EL JUEVES 10 de agosto a las 2 p. m. en nuestra casa, Bolívar 160. v10

F. Astoul Bonorino y Cía.

JUDICIAL — SOBRE EL subterráneo, Provincias Unidas entre Lafuente y San Pedrito al lado del número 2527 en ese gran barrio moderno. Un terreno baratísimo, compuesto de 8 metros 66 de frente por 32 metros 10 (10 varas por 37,09). Base retasada, pesos 2.779,66 en 8 días. Saldo en pesos 7,50 los 0,75 decímetros. Venta por orden del señor juez doctor Julián V. Pera, secretaría doctor Lespiur, en el juicio sucesorio de doña Adelina Rodríguez de López.

EL DOMINGO 13 de agosto a las 2,30 p. m. en el terreno. Adoquinado a cargo del comprador. Seña sin excepción 8 o|o y 2 o|o de comisión. Informes, Reconquista 325.—F. Astoul Bonorino. j30

Arturo Demarco

JUDICIAL — PROPIEDAD

24 de Noviembre número 1170 entre San Juan y Humberto 1. Edificio: sala, frente imitación piedra con balcones, celosías, 2 dormitorios, cuarto de baño y 1 pieza alta, cocina, w. c., adelante, vestíbulo, cocina, etc. Tasación pesos 12,843 con 25. Base 2|3 partes pesos 8.424 con 32 centavos. Venta ordenada por el señor juez de lo civil doctor Pedro V. Meléndez, secretaría doctor Arreten Molina, en el juicio Angela Tedamanti de Frioni y otros contra sucesión de Francisco Parenti. Seña 8 o|o y 2 o|o de comisión. Pidan informes y prospectos detallados a mis oficinas. Reconquista 325. U. T. 1303 Avenida. v14

Carlos Villar Sáenz Peña

JUDICIAL — EN EL PALOmar, partido de Morón, dos espléndidas fracciones de tierra, situadas a un kilómetro aproximadamente de la estación, F. C. P. y con frente al camino de Ramos Mejía al Palomar. Tierras excelentes para quintas de verdura, por su proximidad a la capital y por la fácil salida a mercados importantes. Venta en dos fracciones.

PRIMERA FRACCION, corresponde a los lotes números 1 y 2, con una superficie en conjunto de 27 hectáreas, 31 áreas, 82 centiáreas, 13 decímetros; hay una población de material con 4 piezas, cocina, galpón, pisos de madera, pozo con brocal, etc., alambrado en tres costados. Tasación 150.250,19 pesos m|n.

BASE, las 2|3 partes o sean 100.166,80 pesos m|n.

SEGUNDA FRACCION, corresponde al lote número 3 y linda con la anterior, mide en conjunto 4 hectáreas, 28 áreas, 84 centiáreas, 84 decímetros, también alambrado en tres costados. Tasación 15.350,68 pesos m|n.

BASE, las 2,3 partes, o sean 10.239,80 pesos m|n.

EL DOMINGO 27 de agosto a las 3.30 p. m. en los mismos terrenos. Venta por orden del señor juez en lo civil doctor Pedro V. Meléndez, secretaría doctor Arreten Molina, en el juicio Angela Tedamanti de Frioni y otros contra sucesión de Francisco Parenti. Seña 8 o|o y 2 o|o de comisión. Pidan informes y prospectos detallados a mis oficinas. Reconquista 325. U. T. 1303 Avenida. v14

Alberto C. González

JUDICIAL — CASA CALLE

Ombú 235, entre Cangallo y Sarmiento, compuesta de seis habitaciones, cocina, pieza de servicio, w. c., etc., edificado el terreno de 9 metros 93 centímetros de frente al Oeste por 21 metros 65 centímetros de fondo, se rematará con la base de pesos 30.000 m|n. c|l.

EL MARTES 22 de agosto a las 3 p. m. en mis oficinas, calle Cangallo 315. Orden del señor juez en lo civil doctor Fernando Klappenbach, secretaría doctor José M. Gutiérrez a propuesta de partes en el expediente número 10.477. Exigiré al comprador el 8 o|o a cuenta de precio y el 2 o|o de comisión. Mayores informes y mis oficinas Cangallo 315.—Alberto C. González, José M. Gutiérrez, secretario. a8

José M. de Yriondo y Cía.

JUDICIAL — DOS CHAcras unidas en el ejido Viedma, capital territorio de Río Negro, 100 hectáreas campo designado en el plano con las letras A y D del lote 72, alambrado todo dividido en 4 potreros, con casa habitación de material y cemento, compuesta 5 habitaciones y demás comodidades, techos revocadas en cal, otra casa de adobe de dos piezas, cocina, horno, etc., galpón techo de cinc de 20 por 20 metros, dos pozos con molinos y otro semisurgente. Tierras fértiles para la agricultura, habiendo sido ya desmontadas 60 hectáreas aradas y sembradas varias veces. Tasación pesos 25.000 m|l. Base dos terceras partes pesos 16.666,67 m|l.

EL LUNES 14 de agosto a las 3 p. m. en nuestro intersalí Bartolomé Mitre 1146 capital federal, por orden del señor juez de 1ª instancia, doctor Avellaneda, en el juicio seguido por los señores Jacinto Díaz y otro contra don Francisco Jalabert cuyos antecedentes tramitan por la secretaría del doctor Julián F. Tobal. El comprador entregará en el acto de firmar el boleto 8 o|o a cuenta de precio y como seña y 2 o|o de comisión. Mayores informes a nuestros escritorios, Bartolomé Mitre 1146 o San Martín 1412.—José M. de Yriondo y Cía. j17

Juan M. Brunetti y Cía.

(Sucesores de Félix Lores y Cía.)

JUDICIAL — PROPIEDAD

sobre el parque Centenario, calle Murillo número 566 entre Malabia y Acevedo, rodeado por los bulevares Warnes, Gaona y Triunvirato, entre buenos edificios e importantes establecimientos industriales. Edificio de material compuesto de seis dormitorios grandes, 2 más chicos, sala, w. c. y dos cocinas; más de maderas de mosaico y baldosas, azoteas, aguas corrientes, etc. Terreno de 9 metros 41 de frente al NE., 30 metros 502, en el costado SE., 30 metros 35 en el NE. y 9 metros 42 en el contrafrente. Tasación pesos 17.800 m|n. Base de venta 2|3 partes, pesos 11.866,66.

EL DOMINGO 13 de agosto a las 3, sobre la misma. Orden del señor juez en lo civil doctor Fernando Klappenbach, secretaría doctor José M. Gutiérrez a propuesta de partes en el expediente número 10.477. Exigiré al comprador el 8 o|o a cuenta de precio y el 2 o|o de comisión. Más datos, planos, etc. a mis oficinas, Sarmiento número 452 o en los tribunales.—Raúl E. Scotti. v8a.

A. J. Saavedra

HOY

MOBLAJE RICO, QUE adorna la casa B. Mitre 1920, lo remataremos HOY, HOY MARTES 8 de agosto a las 8 de la tarde y continuando a las 8 de la noche por orden del doctor Bernardo Piaresi y Martínez Ruiz, orden terminante de vender sin retirar lote al mejor postor, rico juego sala 7 piezas, espléndidos cortinados, silla fantasía, vitrina, bibelots, ricos cuadros óleo, consola y espejo, arañas eléctricas, bronces, columna, jarrones mesa central, macetones para plantas porcelana, varios muebles importados, salita, etc., buen piano, jarrones, columna, consola y espejo, cuadros, arañas, y otros objetos, etc., escritorio ferrocarril, sillón giratorio, tintero, juego cuero, caja hierro, bibliotecas, araña, cuadros óleo y útiles, etc., dormitorio 3 cuerpos con incrustaciones en bronces, dosel, colchón, juego lavatorio, telón, escritorio señora, silla fantasía, cuadros, araña eléctrica, colchón, bronces, columna y demás, otro dormitorio cedro, cabda, dosel, colchones, cuadros, guardarropas, mesa, y varios muebles y objetos, araña, el rico comedor, sillas cedro, juego Rothschild 8 piezas, carpeta felpa, juego mesa, cristal, metálicos finos, araña, cuadros, carpeta felpa y demás, antecomedor, silla, vestíbulo, lavatorio y demás ... están a la vista. Comisión 10 o|o. 1p

REMATES BALANCES F. M. CASA REY CUELLEGRINI

HOY — ALMACEN, 500 BOtellas, bebidas, licores finos, refrescos y vinos, 30 cajones Kina Constant, 60 cajones de conservas extranjeras, 10 cajones aceites, 15 bolsas porotos, 80 cajones de sardinas, 10 cajones conserva, tomate, 20 cajones pomidoro (tarritos), 10 cajones quinado Constantito, 20 cajones vino Barbera, 20 cajones de velas, 30 fios galletitas, 50 bolsas garbanzos, 200 docenas paquetes harinas, Bloch, 30 cajas pastillas, 10 bolsas café, 10 cajones chorizos extremeños, instalaciones, mostradores estaño, flambreras, molinillo, balanza, otros artículos de esta gran despensa, remataré

HOY a las 2 en punto, C. Pellegrini 71, Casa Rey. 1p

CAFETEROS HOY LAS existencias de un bar, lunch y Billares, C. Pellegrini 71. 1p

¡COMERCIANTES! TENGAN presente que hoy es día de remate en la casa Rey, C. Pellegrini 71. Hay mucho bueno y a quemar. 1p

Naón y Bustillo

*RICOS MUEBLES EN NUES*tra casa Bmé Mitre 530. Juego de dormitorio de caoba y bronce estilo Luis XVI, dormitorios de roble con ropero de 1 y 3 cuerpos, juego de sala caoba incrustado, mesa de centro caoba, pedestales de caoba, comedores de cedro y bronce, roble y nogal y roble, con sillas, juego de vestíbulo de roble tapizado, mesa de centro percha vestíbulo, juego 3 piezas tapizado en felpa, escritorio cilindro de roble, escritorio ministro de cedro, escritorios comerciales, mostrador cedro, división de pino, juego de mimbre de jardín, guardarropas de roperos pino y cedro, dormitorio de pino de cuchillos, cucharones y cubiertos varios, alfombras, cortinados, cuadros, artículos de fantasía y un gran surtido de muebles sueltos que estarán a la vista.

EL MIERCOLES 9 de agosto a la 1 de la tarde y 8 de la noche en nuestra casa, Bmé Mitre 530. Comisión 10 o|o.—Naón y Bustillo. a6

A. Vázquez Estévez

GRAN ALMACEN — REMAtará

EL DIA 10 del corriente a la 1 p. m. También se vende a balance con 30 o|o descuentos. Alquiler 100 pesos. Más datos al martillero, San Juan 2701. v8

José M. de Yriondo y Cía.

*PLANTAS FRUTALES, FO*restales y de adorno, procedentes del conocido establecimiento de horticultura del señor Federico Hintermeyer. Se rematarán

EL MIERCOLES 9 de agosto, a las 2 de la tarde, en nuestra sucursal, San Martín 153.—José M. de Yriondo y Cía. 48

F. Arbelos

*HOY A LAS 3 p. m. REMATA*ré por cuenta y orden de remitentes, sin base, gran surtido de mercaderías generales, sombreros castor y lana, calzado fino para hombre y señora y gran cantidad de artículos que estarán a la vista. Informes en la misma casa, Corrientes 1123. 1p

F. C. Central de Buenos Aires

REMATE DE REZAGOS —

EL DIA 17 de agosto y subsiguientes hasta terminar, de 8 a 5 p. m. se efectuará el remate de rezagos de esta empresa en la estación Once, Calle Sarmiento y Laprida. Véanse detalles en las listas expuestas en las estaciones.—La administración. v17

Carlos Merlini

*JUDICIAL — POR DISPOSI*ción del juez de paz de la sección 6.a, señor Carlos Keen Lamas, en los autos Consejo Nacional de Educación contra Francisco Ehrich, remataré

EL DIA 17 de agosto a las 3 p. m. en el local calle Sola 688 los objetos que a continuación se expresan, una sierra sin fin, una garlopa, una caladora, un tupí, una machimbradora, una barrenadora, una amoladora, todas ellas marca Kiesterio, un galpón de material ladrillo, un techo de cinc de 8 metros de ancho por 30 de largo, una caja de hierro marca T. E. Beaut Cresnitz número 9633, un carrito de mano de 2 ruedas, un escritorio de roble con tapa todo en buen uso. Estos objetos pueden verse en el mismo local, calle Sola 688. Más datos a mis escritorios, San Martín 142, U. T. 2283 Avenida C. 3008 Central. Seña 8 o|o y comisión 10 o|o cargo del comprador.—Carlos Keen Lamas. v13

Guillermo Gowland y Cía.

REMATES SEMANALES —

LOS MIERCOLES y VIERNES: comestibles y bebidas, ferretería, tienda artículos rurales, etc., a la 1 de la tarde, en nuestra casa, Bolívar 351 al 361. perm.

100 FARDOS HILO PARA atar lana. ¡Averías! Con 30.000 kilos más o menos. En nuestra casa, 351 Bolívar 361.

EL VIERNES 11 de agosto a las 2,30 p. m. se rematarán en lotes, por cuenta de quien corresponda y con intervención de seguros. Seña 30 o|o.—Guillermo Gowland y Cía. a5

ARROZ, AVERIAS! — 122 bolsas arroz de 75 kilos cada una. En nuestra casa 351 Bolívar 361.

EL MIERCOLES 9 de agosto a las 2 p. m. se rematarán en lotes por cuenta de quien corresponda y con intervención de seguros. Seña 30 o|o.—Guillermo Gowland y Cía. a6

ARTICULOS DE ALMACEN.

246 tercios, barricas y cilindros yerba, 140 bolsas nueces y porotos, 65 cajones anchoas, 245 cajones pasas uva, 180 latas y bolsitas café, 245 cajones jabón amarillo y negro, 254 cajones mostachones chilenos, 32 cajones aceite comestible, 2,550 kilos queso fresco, 72 fios dulce membrillo, 62 cajones chocolate, 48 cajones dulces ingleses, 315 bolsas casi grueso, 65 docenas zapatillas surtidas, 24 docenas camastos, 75 cajones Oporto y Jerez, 32 cajones champagne y moscato, 147 cajones Frutos, Barbera y Mendoz, 135 cajones Marsala, Málaga y Saint Estephe, 112 cajones vermouth, cognac, y Rioja, 100 cajones ladrillos para cubiertos. En nuestra casa 351 Bolívar 361.

EL MIERCOLES 9 de agosto a la 1 p. m. se rematarán en lotes, por orden de varias casas introductoras. Seña 30 o|o.—Guillermo Gowland y Cía. a8

*121 CHAPAS LISAS GALVA*nizadas, Averiasl de 3 por 2,50 y 1x3 metros, números 14, 16, 18 y 20. En nuestra casa 351 Bolívar 361.

EL MIERCOLES 9 de agosto a las 2 p. m. se rematarán en lotes, por cuenta de quien corresponda y con intervención de seguros. Seña 30 o|o.—Guillermo Gowland y Cía. a8

A. BINAGHI y Cía.

*HOY — 4.400 METROS CA*ños para desagüe de 1 1|2 pulgadas, 265 rollos alambre de púa de 52 kilos, 335 id liso número 9, 540 chapas camiseta nuevas, 1.030 id usadas de 6 a 10 pies, 1.700 postes 2 por 3, 3 por 3 y 4 por 4 para cercos, 2.900 metros alambre tejido para cerco de todas medidas, 6 represas de 1.500 y 2.500 litros, 20 chapas australianas, 1.20 por 2 metros, 43 bebederos de 4,30 x 5 metros, 3 trancaderas de tapasho de 3,50 y 4 metros con y sin rienda, 3.200 varitas hierro para alambrado, 17 tanques, 2 molinos, 29 carretillas, 20 baldes volcadores e infinidad de otros artículos para campo. 1p

760 COLUMNAS DE HIERRO para galería, lleas y adornos, 9.400 pies de madera machimbrado y cielos rasos, 1.100 tablones de pino, por 12, 180 metros de mosaico, 540 metros baldosas blancas 15 por 15, 3.100 metros cornisas y guardas para id, 88 puertas de negocio y vidrieras, 64 ventanas surtidas, 17 cocinas económicas, 270 latas de boke, grasa y aceite patas, 44 escaleras dobles y sencillas, 1.200 cañas tacuaras, etc.

HOY MARTES 8 de agosto, a las 2 p. m., se rematarán en lotes en nuestra casa, Lima 1563, plaza Constitución. Comisión, 10 o|o.—A. Binaghi y Cía. 1p

Guillermo Gowland y Cía.

REMATES SEMANALES —

LOS MIERCOLES y VIERNES: comestibles y bebidas, ferretería, tienda artículos rurales, etc., a la 1 de la tarde, en nuestra casa, Bolívar 351 al 361. perm.

100 FARDOS HILO PARA atar lana. ¡Averías! Con 30.000 kilos más o menos. En nuestra casa, 351 Bolívar 361.

EL VIERNES 11 de agosto a las 2,30 p. m. se rematarán en lotes, por cuenta de quien corresponda y con intervención de seguros. Seña 30 o|o.—Guillermo Gowland y Cía. a5

ARROZ, AVERIAS! — 122 bolsas arroz de 75 kilos cada una. En nuestra casa 351 Bolívar 361.

EL MI

Banco Hipotecario Nacional

CAPITAL

POR EJECUCION JUDICIAL

—Casa calle Muñiz número 1781, entre las de Georgestown y Las Casas y Salcedo, No. Ho. 20781, 1a. sección, 3a. No. 9156.—El Banco Hipotecario Nacional rematará en su local:

EL MIERCOLES 9 DE AGOSTO de 1916, a las 1.40 p. m., una casa ubicada en la calle Muñiz número 1783, con edificio compuesto de tres habitaciones, sala, comedor, baño, cocina, despensa, etc., y en altos una pieza de servicio; y terreno que mide: 7 metros 794 milímetros de frente al E.; 7 metros 776 milímetros en el contrafrente al O.; 21.35 metros en el lado S., y 20.58 metros en el del N., o lo más o menos que resulte.

Base de venta, $ 4.766

El comprador continuará haciendo el servicio de la hipoteca originaria de $ 3.000 que reconoce la propiedad, reducida hoy a pesos 2.963 con 674 milésimos y abonará en dinero el exceso sobre esta suma hasta el precio de compra. Los títulos pueden ser examinados en la oficina del Banco antes del remate. Verificado éste no habrá lugar a reclamo. Seña 5 o/o y comisión 1 o/o que serán exigidas en efectivo en el acto del remate, el que se efectúa con sujeción a lo dispuesto en las leyes vigentes números 8172 y 9155. Por informes, ocurrir al Banco Hipotecario Nacional.—Aviso iniciado en LA PRENSA el 26 de julio de 1916. j26

POR EJECUCION JUDICIAL

—Casa calle Gual números 2353-55-57-59, entre las de avenida Cruz y Chilabert, No. Ho. 18147, serie C. H. A. 6 o/o.—El Banco Hipotecario Nacional rematará en su local:

EL MIERCOLES 9 DE AGOSTO de 1916, a la 1.40 p. m., dos casas ubicadas en la calle Gual números 2353-55-57-59, con edificio compuesto por los números 2353-55, de salón para negocio, dos habitaciones, cocina, etc., y por los números 2357-59, salón para negocio, dos habitaciones, una pieza chica, comedor, etc. Terreno mide 10 metros de frente al NE. por 50 metros de fondo o lo más o menos que resulte.

Base de venta, $ 9.000

El comprador continuará haciendo el servicio de la hipoteca originaria de $ 6.000 que reconoce la propiedad, reducida hoy a pesos 5.723 con 239 milésimos y abonará en dinero el exceso sobre esta suma hasta el precio de compra. Los títulos pueden ser examinados en la oficina del Banco antes del remate. Verificado éste no habrá lugar a reclamo. Seña 5 o/o y comisión 1 o/o que serán exigidas en efectivo en el acto del remate, el que se efectúa con sujeción a lo dispuesto en las leyes vigentes números 8172 y 9155. Por informes, ocurrir al Banco Hipotecario Nacional.—Aviso iniciado en LA PRENSA el 26 de julio de 1916. j26

POR EJECUCION JUDICIAL

—Casa calle Juramento número 5639 entre las de Altolaguirre y Sucre, No. Ho. 8065, Serie C. H. A. 6 o/o.—El Banco Hipotecario Nacional rematará en su local:

EL LUNES 14 DE AGOSTO DE 1916 A LAS 12.30 p. m., una casa ubicada en la calle Juramento número 5639, con edificio compuesto de tres habitaciones, una pieza chica, etc., y en altos una pieza de servicio, y terreno que mide: 8.66 metros de frente al S.; 16.90 metros en el costado O., y 46.76 metros en el del E., teniendo en su contrafrente al NO. 8.66 metros.

Base de venta, pesos 5.000

El comprador continuará haciendo el servicio de la hipoteca originaria de pesos 4.000 que reconoce la propiedad, reducida hoy a pesos 3.743 con 14 milésimos y abonará en dinero el exceso sobre esta suma hasta el precio de compra. Los títulos pueden ser examinados en la oficina del Banco antes del remate. Verificado éste no habrá lugar a reclamo. Seña 5 o/o y comisión 1 o/o que serán exigidas en efectivo en el acto del remate, el que se efectúa con sujeción a lo dispuesto en las leyes vigentes números 8172 y 9155. Por informes ocurrir al Banco Hipotecario Nacional.—Aviso iniciado en LA PRENSA el 21 de julio de 1916. j21

POR EJECUCION JUDICIAL

—Casa calle Gaona número 3641 entre las de Nogoyá y Lacarra, No. Ho. 19781, serie C. H. A. 6 o/o.—El Banco Hipotecario Nacional rematará en su local:

EL MIERCOLES 9 DE AGOSTO de 1916, a las 1.30 p. m., una casa ubicada en la calle Gaona número 3641, con edificio compuesto de vestíbulo, 3 habitaciones y sala con balcón, dos piezas, cocina, despensa, etc., y azotea con una pieza, y fondo subsuelo, piso bajo y altos con la siguiente distribución: Subsuelo, comprende de tres piezas; piso bajo, garage, una pieza y baño y azotea, tres piezas, correspondiendo el número 3641 a la casa del edificio y el número 3639, a entrada para automóviles. Terreno mide: 25.94 metros de frente al Sur, por 57.52 metros de fondo, o lo más o menos que resulte.

Base de venta, $ 43.500

El comprador continuará haciendo el servicio de la hipoteca originaria de $ 38.000 que reconoce la propiedad, reducida hoy a pesos 36.310 con 456 milésimos y abonará en dinero el exceso sobre esta suma hasta el precio de compra. Los títulos pueden ser examinados en la oficina del Banco antes del remate. Verificado éste no habrá lugar a reclamo. Seña 5 o/o y comisión 1 o/o que serán exigidas en efectivo en el acto del remate, el que se efectúa con sujeción a lo dispuesto en las leyes vigentes números 8172 y 9155. Por informes, ocurrir al Banco Hipotecario Nacional.—Aviso iniciado en LA PRENSA el 26 de julio de 1916. j26

FINCA CALLE AGUIRRE

Casa calle Aguirre número 1037|41, entre las de Thames y Uriarte, No. Ho 14891, Serie C. H. A. 6 o/o. El Banco Hipotecario Nacional rematará, en su local:

EL VIERNES 11 DE AGOSTO de 1916, a las 2 p. m., una finca, ubicada en la calle Aguirre Nos. 1037|41. Edificio EN EL ESTADO EN QUE SE ENCUENTRA, consta de: Frente con dos habitaciones, baño, w. c., y resto planta baja: un local para negocio. Terreno mide: 8.66 metros de frente al S. por 21 metros de fondo o lo más o menos que resulte.

Base de venta, $ 8.000

El comprador continuará haciendo el servicio de la hipoteca originaria de pesos 7.500, que reconoce la propiedad, reducida hoy a $ 7.119 con 934 milésimos, y abonará en dinero el exceso sobre esta suma hasta el precio de compra. Los títulos pueden ser examinados en la oficina del Banco antes del remate. Verificado éste no habrá lugar a reclamo. Seña 5 o/o y comisión 1 o/o que serán exigidas en efectivo, en el acto del remate, el que se efectúa con sujeción a lo dispuesto en las leyes vigentes números 8172 y 9155. Por informes, ocurrir al Banco Hipotecario Nacional.—Aviso iniciado en LA PRENSA el 21 de julio de 1916. j21

POR EJECUCION JUDICIAL

—Casa calle Córdoba números 857|73 entre las de Suipacha y Esmeralda, No. Ho 7357, serie C. H. A. 6 o/o. El Banco Hipotecario Nacional rematará en su local:

EL LUNES 14 DE AGOSTO DE 1916 A LAS 2.30 p. m., una finca ubicada en la calle Córdoba números 857|73 (antes números 819) entre las de Suipacha y Esmeralda, con edificio compuesto de sótano, planta baja, y tres pisos altos con la siguiente distribución: SOTANO, compuesto de tres piezas, cuarto de motor del ascensor y un salón. PLANTA BAJA, con entrada por el número 857, con zaguán de entrada, salón para negocio, tres habitaciones, cocina, baño, etc. PRIMER PISO ALTO, consta de siete habitaciones, escritorio al frente, vestíbulo, antesala, comedor, tres habitaciones, baño, cocina, etc., y una pieza de servicio. II° y III° PISOS, ambos con igual distribución que el anterior. Terreno mide: 8.66 metros de frente por 41.12 metros de fondo.

Base de venta, $ 102.000

El comprador continuará haciendo el servicio de la hipoteca originaria de pesos 98.000, que reconoce la propiedad, reducida hoy a pesos 94.554 con 467 milésimos y abonará en dinero el exceso sobre esta suma hasta el precio de compra. Los títulos pueden ser examinados en la oficina del Banco antes del remate. Verificado éste no habrá lugar a reclamo. Seña 5 o/o y comisión 1 o/o que serán exigidas en efectivo en el acto del remate, el que se efectúa con sujeción a lo dispuesto en las leyes vigentes números 8172 y 9155. Por informes, ocurrir al Banco Hipotecario Nacional.—Aviso iniciado en LA PRENSA el 26 de julio de 1916. j26

POR EJECUCION JUDICIAL

—Casa calle Gascón números 326-28-34, entre las de Díaz Vélez y Potosí N.o Ho 18161, serie C. H. A. 6 por ciento.—El Banco Hipotecario Nacional rematará en su local:

EL MIERCOLES 16 DE AGOSTO de 1916, a las 2 p. m., una finca ubicada en la calle Gascón números 326-28-34, con edificio compuesto de planta baja y alta, con la siguiente distribución:

PLANTA BAJA.—Consta de una casa-habitación al frente y dos departamentos interiores. La casa-habitación, con entrada por el número 328, se compone de vestíbulo, sala, antesala, dos habitaciones, cocina, baño y azotea. Los dos departamentos interiores, con entrada por el número 334, consta cada uno de tres habitaciones, cocina, baño y un entrepiso una pieza de servicio, etc.

PLANTA ALTA.—Con igual distribución que la anterior, teniendo una habitación más y entrada por el número 326. Terreno mide: 8.66 metros de frente al E.; 8.68 metros en el contrafrente; 43.11 metros en el costado N., y 42.45 metros en el del S.

Base de venta, $ 43.500

El comprador continuará haciendo el servicio de la hipoteca originaria de $ 38.000 que reconoce la propiedad, reducida hoy a pesos 36.310 con 456 milésimos y abonará en dinero el exceso sobre esta suma hasta el precio de compra. Los títulos pueden ser examinados en la oficina del Banco antes del remate. Verificado éste no habrá lugar a reclamo. Seña 5 o/o y comisión 1 o/o que serán exigidas en efectivo en el acto del remate, el que se efectúa con sujeción a lo dispuesto en las leyes vigentes números 8172 y 9155. Por informes, ocurrir al Banco Hipotecario Nacional. Aviso iniciado en LA PRENSA el 4 de agosto de 1916. a4

FINCA CALLE ARENALES

número 1726 entre las de Callao y Rodríguez Peña, No. Ho. 6027, Serie C. H. A. 6 o/o. El Banco Hipotecario Nacional rematará en su local.

EL VIERNES 18 de agosto de 1916, a las 2.30 p. m., una finca, ubicada en la calle Arenales número 1726 (antes núm. 1724) entre las de Callao y Rodríguez Peña con edificio compuesto de planta baja y dos pisos altos formando una sola casa, con las siguientes distribuciones PLANTA BAJA: escritorio, toilette, cuarto de calefacción, escalera principal, cocina, antecocina con montaplatos, despensa, baño, escalera de servicio, etc. PRIMER PISO compuesto de sala, hall, vestíbulo, comedor, antecomedor, y SEGUNDO PISO, compuesto de 5 dormitorios y dos cuartos de baño, y en la azotea dos piezas de servicio y baño. Terreno mide: 7 metros 794 milímetros de frente al N., por 29 metros 60 de fondo, o lo más o menos que resulte dentro de sus muros.

Base de venta, $ 102.000

El comprador continuará haciendo el servicio de la hipoteca originaria de $ 75.000 que reconoce la propiedad, reducida hoy a $ 69.677 con 939 milésimos y abonará en dinero el exceso sobre esta suma hasta el precio de compra. Los títulos pueden ser examinados en la oficina del Banco antes del remate. Verificado éste no habrá lugar a reclamo. Seña 5 o/o y comisión 1 o/o, que serán exigidas en efectivo en el acto del remate, el que se efectúa con sujeción a lo dispuesto en las leyes vigentes números 8172 y 9155. Por informes ocurrir al Banco Hipotecario Nacional.—Aviso iniciado en LA PRENSA el 28 de julio de 1916. j25

CASA CALLE FRAY CAYETANO

sin., (correspondiéndole el núm. 1012), entre las de Neuquén y Franklin, No. Ho 9161, Serie C. H. A. 6 o/o. El Banco Hipotecario Nacional rematará en su local.

EL VIERNES 18 de agosto de 1916, a la 1.30 p. m., una casa ubicada en la calle Fray Cayetano sin., correspondiéndole el núm. 1012, entre las de Neuquén y Franklin, con edificio compuesto de tres habitaciones, cocina, w. c., etc., y terreno que mide: 8.66 metros de frente al O., igual dimensión en su contrafrente al E., 21.65 metros en el costado N. e igual dimensión en el del S.

Base de venta $ 5.500

El comprador continuará haciendo el servicio de la hipoteca originaria de $ 2.500 que reconoce la propiedad, reducida hoy a pesos 2.393 con 162 milésimos y abonará en dinero el exceso sobre esta suma hasta el precio de compra. Los títulos pueden ser examinados en la oficina del Banco antes del remate. Verificado éste no habrá lugar a reclamo. Seña 5 o/o y comisión 1 o/o que serán exigidas en efectivo en el acto del remate, el que se efectúa con sujeción a lo dispuesto en las leyes vigentes números 8172 y 9155. Por informes ocurrir al Banco Hipotecario Nacional. Aviso iniciado en LA PRENSA el 4 de agosto de 1916. a4

FINCA CALLE ARENALES

número 1726 entre las de Callao y Rodríguez Peña, No. Ho. 6027, Serie C. H. A. 6 o/o. El Banco Hipotecario Nacional rematará en su local.

EL VIERNES 18 de agosto de 1916, a las 2.30 p. m., una finca, ubicada en la calle Arenales número 1726 (antes núm. 1724) entre las de Callao y Rodríguez Peña con edificio compuesto de planta baja y dos pisos altos formando una sola casa, con las siguientes distribuciones PLANTA BAJA: escritorio, toilette, cuarto de calefacción, escalera principal, cocina, antecocina con montaplatos, despensa, baño, escalera de servicio, etc. PRIMER PISO compuesto de sala, hall, vestíbulo, comedor, antecomedor, y SEGUNDO PISO, compuesto de 5 dormitorios y dos cuartos de baño, y en la azotea dos piezas de servicio y baño. Terreno mide: 7 metros 794 milímetros de frente al N., por 29 metros 60 de fondo, o lo más o menos que resulte dentro de sus muros.

Base de venta, $ 102.000

El comprador continuará haciendo el servicio de la hipoteca originaria de $ 75.000 que reconoce la propiedad, reducida hoy a $ 69.677 con 939 milésimos y abonará en dinero el exceso sobre esta suma hasta el precio de compra. Los títulos pueden ser examinados en la oficina del Banco antes del remate. Verificado éste no habrá lugar a reclamo. Seña 5 o/o y comisión 1 o/o, que serán exigidas en efectivo en el acto del remate, el que se efectúa con sujeción a lo dispuesto en las leyes vigentes números 8172 y 9155. Por informes ocurrir al Banco Hipotecario Nacional.—Aviso iniciado en LA PRENSA el 4 de agosto de 1916. a4

POR EJECUCION JUDICIAL

Casa calle Bogotá números 3401-11, esquina a la de Concordia No. 336, No. Ho. 17886, serie C. H. A. 6 o/o.—El Banco Hipotecario Nacional rematará en su local:

EL MIERCOLES 9 DE AGOSTO de 1916, a las 2 p. m., una finca ubicada en la calle Bogotá números 3401-11, esquina a la de Concordia número 336 (antes núm.), con edificio compuesto de subsuelo y planta baja, con las siguientes distribuciones:

SUBSUELO.—Consta de cocina, pieza de lavar y dos piezas de servicio; y

PLANTA BAJA.—Se compone de jardín con los dos frentes, sala, hall, 5 habitaciones, baño, dos comedores grandes, antecocina, etc., su terreno mide: 18.15 metros de frente al S., sobre la calle Bogotá, por 43.88 metros de fondo.

Base de venta $ 18.000

El comprador continuará haciendo el servicio de la hipoteca originaria de $ 39.500 que reconoce la propiedad, reducida hoy a pesos 38.369 con 787 milésimos y abonará en dinero el exceso sobre esta suma hasta el precio de compra. Los títulos pueden ser examinados en la oficina del Banco antes del remate. Verificado éste no habrá lugar a reclamo. Seña 5 o/o y comisión 1 o/o que serán exigidas en efectivo en el acto del remate, el que se efectúa con sujeción a lo dispuesto en las leyes vigentes números 8172 y 9155. Por informes, ocurrir al Banco Hipotecario Nacional.—Aviso iniciado en LA PRENSA el 26 de julio de 1916. j26

POR EJECUCION JUDICIAL

—Casa calle Güemes N° 4718, entre las de Darregueira y Oro. N° H° 11906, Serie C. H. A. 6 o/o. El Banco Hipotecario Nacional rematará en su local:

EL VIERNES 11 DE AGOSTO DE 1916, A LAS 2.30 P. M., una casa ubicada en la calle Güemes número 4718. Edificio se compone de: casa, vestíbulo, dos habitaciones, hall, cocina w. c., etc. Terreno mide: 8.66 metros de frente al NE., por 25.59 metros en el costado NO., 25.03 en el del SE., midiendo en su contrafrente 8.72 metros.

Base de venta, $ 12.000

El comprador continuará haciendo el servicio de la hipoteca originaria de $ 9.000 que reconoce la propiedad, reducida hoy a $ 8.855 con 466 milésimos, y abonará en dinero el exceso sobre esta suma hasta el precio de compra. Los títulos pueden ser examinados en la oficina del Banco antes del remate. Verificado éste no habrá lugar a reclamo. Seña 5 o/o y comisión 1 o/o que serán exigidas en efectivo en el acto del remate, el que se efectúa con sujeción a lo dispuesto en las leyes vigentes números 8172 y 9155. Por informes ocurrir al Banco Hipotecario Nacional.—Aviso iniciado en LA PRENSA el 21 de julio de 1916. j21

POR EJECUCION JUDICIAL

—Casa calle Córdoba números 857|73 entre las de Suipacha y Esmeralda, No. Ho 7357, serie C. H. A. 6 o/o. El Banco Hipotecario Nacional rematará en su local:

EL LUNES 14 DE AGOSTO DE 1916 A LAS 2.30 p. m., una finca ubicada en la calle Córdoba números 857|73 (antes números 819) entre las de Suipacha y Esmeralda, con edificio compuesto de sótano, planta baja, y tres pisos altos con la siguiente distribución: SOTANO, compuesto de tres piezas, cuarto de motor del ascensor y un salón. PLANTA BAJA, con entrada por el número 857, con zaguán de entrada, salón para negocio, tres habitaciones, cocina, baño, etc. PRIMER PISO ALTO, consta de siete habitaciones, escritorio al frente, vestíbulo, antesala, comedor, tres habitaciones, baño, cocina, etc., y una pieza de servicio. II° y III° PISOS, ambos con igual distribución que el anterior. Terreno mide: 8.66 metros de frente por 41.12 metros de fondo.

Base de venta, $ 102.000

El comprador continuará haciendo el servicio de la hipoteca originaria de pesos 98.000 que reconoce la propiedad, reducida hoy a $ 94.554 con 467 milésimos y abonará en dinero el exceso sobre esta suma hasta el precio de compra. Los títulos pueden ser examinados en la oficina del Banco antes del remate. Verificado éste no habrá lugar a reclamo. Seña 5 o/o y comisión 1 o/o que serán exigidas en efectivo en el acto del remate, el que se efectúa con sujeción a lo dispuesto en las leyes vigentes números 8172 y 9155. Por informes, ocurrir al Banco Hipotecario Nacional.—Aviso iniciado en LA PRENSA el 26 de julio de 1916. j26

FINCA CALLE PERU Núms.

1295-97-99, entre las de Patagones e Iturraspe.—No. Ho. 2638, serie C. H. A. 6 o/o. —El Banco Hipotecario Nacional rematará en su local

EL MARTES 22 DE AGOSTO DE 1916, a las 2 p. m., una finca, ubicada en la calle Perú Nos. 1795-97-99, con edificio compuesto de piso bajo y dos pisos altos con la siguiente distribución:

PISO BAJO.—Con entrada por el número 1795, consta de gran salón para negocio, w. c., etc.

PRIMER PISO ALTO.—Con entrada por el número 1793, se compone de hall, sala, antesala, escritorio, comedor, dos habitaciones, cocina, despensa, baño, etc., y en altos una pieza de servicio.

SEGUNDO PISO.—Con entrada por el número 1795, consta de hall, sala, escritorio, tres habitaciones, comedor, cocina, despensa, baño, etc., y en altos una pieza de servicio. II° y III° PISOS, ambos con igual distribución que el anterior. Terreno mide: 11 metros de frente al E. por 22.20 metros de fondo en el costado N. y 22.03 metros en el costado S., o lo más o menos que resulte.

Base de venta, $ 49.500

El comprador continuará haciendo el servicio de la hipoteca originaria de pesos 46.000 que reconoce la propiedad, reducida hoy a $ 44.274 con 443 milésimos y abonará en dinero el exceso sobre esta suma hasta el precio de compra. Los títulos pueden ser examinados en la oficina del Banco antes del remate. Verificado éste no habrá lugar a reclamo. Seña 5 o/o y comisión 1 o/o que serán exigidas en efectivo en el acto del remate, el que se efectúa con sujeción a lo dispuesto en las leyes vigentes números 8172 y 9155. Por informes, ocurrir al Banco Hipotecario Nacional.—Aviso iniciado en LA PRENSA el 26 de julio de 1916. j26

POR EJECUCION JUDICIAL

—Casa calle Gascón números 326-28-34, entre las de Díaz Vélez y Potosí N.o Ho 18161, serie C. H. A. 6 por ciento.—El Banco Hipotecario Nacional rematará en su local:

EL MIERCOLES 16 DE AGOSTO de 1916, a las 2 p. m., una finca ubicada en la calle Gascón números 326-28-34, con edificio compuesto de planta baja y alta, con la siguiente distribución:

PLANTA BAJA.—Consta de una casa-habitación al frente y dos departamentos interiores. La casa-habitación, con entrada por el número 328, se compone de vestíbulo, sala, antesala, dos habitaciones, cocina, baño y azotea. Los dos departamentos interiores, con entrada por el número 334, consta cada uno de tres habitaciones, cocina, baño y un entrepiso una pieza de servicio, etc.

PLANTA ALTA.—Con igual distribución que la anterior, teniendo una habitación más y entrada por el número 326. Terreno mide: 8.66 metros de frente al E.; 8.68 metros en el contrafrente; 43.11 metros en el costado N., y 42.45 metros en el del S.

Base de venta, $ 43.500

El comprador continuará haciendo el servicio de la hipoteca originaria de $ 38.000 que reconoce la propiedad, reducida hoy a pesos 36.310 con 456 milésimos y abonará en dinero el exceso sobre esta suma hasta el precio de compra. Los títulos pueden ser examinados en la oficina del Banco antes del remate. Verificado éste no habrá lugar a reclamo. Seña 5 o/o y comisión 1 o/o que serán exigidas en efectivo en el acto del remate, el que se efectúa con sujeción a lo dispuesto en las leyes vigentes números 8172 y 9155. Por informes, ocurrir al Banco Hipotecario Nacional. Aviso iniciado en LA PRENSA el 4 de agosto de 1916. a4

FINCA CALLE RIVADAVIA

Casa calle Rivadavia números 6049-51, entre las de Georgestown y Las Casas, No. Ho. 20781, 1a. sección, 3a. No. 9156.—El Banco Hipotecario Nacional rematará en su local:

EL MIERCOLES 9 DE AGOSTO de 1916, a las 2 p. m., una finca ubicada en la calle Rivadavia números 6049-51, con edificio compuesto de vestíbulo, 8 habitaciones y sala con balcón, dos piezas, cocina, despensa, etc., y azotea con una pieza, y fondo subsuelo, piso bajo y altos con la siguiente distribución: Subsuelo, compuesto de tres piezas; piso bajo, garage, una pieza y baño y azotea, tres piezas, correspondiendo el número 6049 a la casa del edificio y el número 6035, a entrada para automóviles. Terreno mide: 25.94 metros de frente al Sur, por 57.52 metros de fondo, o lo más o menos que resulte.

Base de venta, $ 43.500

El comprador continuará haciendo el servicio de la hipoteca originaria de pesos 38.000, que reconoce la propiedad, reducida hoy a pesos 36.310 con 456 milésimos y abonará en dinero el exceso sobre esta suma hasta el precio de compra. Los títulos pueden ser examinados en la oficina del Banco antes del remate. Verificado éste no habrá lugar a reclamo. Seña 5 o/o y comisión 1 o/o que serán exigidas en efectivo en el acto del remate, el que se efectúa con sujeción a lo dispuesto en las leyes vigentes números 8172 y 9155. Por informes, ocurrir al Banco Hipotecario Nacional.—Aviso iniciado en LA PRENSA el 26 de julio de 1916. j26

FINCA CALLE GUIDO Núms.

1295-97-99, entre las de Patagones e Iturraspe.—No. Ho. 2638, serie C. H. A. 6 o/o. —El Banco Hipotecario Nacional rematará en su local

EL MARTES 22 DE AGOSTO DE 1916, a las 2 p. m., una finca, ubicada en la calle Guido número 1795-97-99, con edificio compuesto de piso bajo y dos pisos altos con la siguiente distribución:

PISO BAJO.—Con entrada por el número 1795, consta de gran salón para negocio, w. c., etc.

PRIMER PISO ALTO.—Con entrada por el número 1793, se compone de hall, sala, antesala, escritorio, comedor, dos habitaciones, cocina, despensa, baño, etc., y en altos una pieza de servicio.

SEGUNDO PISO.—Con entrada por el número 1795, consta de hall, sala, escritorio, tres habitaciones, comedor, cocina, despensa, baño, etc., y en altos una pieza de servicio. II° y III° PISOS, ambos con igual distribución que el anterior. Terreno mide: 11 metros de frente al E. por 22.20 metros de fondo en el costado N. y 22.03 metros en el costado S., o lo más o menos que resulte.

Base de venta, $ 49.500

El comprador continuará haciendo el servicio de la hipoteca originaria de pesos 46.000 que reconoce la propiedad, reducida hoy a $ 44.274 con 443 milésimos y abonará en dinero el exceso sobre esta suma hasta el precio de compra. Los títulos pueden ser examinados en la oficina del Banco antes del remate. Verificado éste no habrá lugar a reclamo. Seña 5 o/o y comisión 1 o/o que serán exigidas en efectivo en el acto del remate, el que se efectúa con sujeción a lo dispuesto en las leyes vigentes números 8172 y 9155. Por informes, ocurrir al Banco Hipotecario Nacional.—Aviso iniciado en LA PRENSA el 26 de julio de 1916. j26

POR EJECUCION JUDICIAL

—Casa calle Bogotá números 3401-11, esquina a la de Concordia No. 336, No. Ho. 17886, serie C. H. A. 6 o/o.—El Banco Hipotecario Nacional rematará en su local:

EL MIERCOLES 9 DE AGOSTO de 1916, a las 2 p. m., una finca ubicada en la calle Bogotá números 3401-11, esquina a la de Concordia número 336 (antes núm.), con edificio compuesto de subsuelo y planta baja, con las siguientes distribuciones:

SUBSUELO.—Consta de cocina, pieza de lavar y dos piezas de servicio; y

PLANTA BAJA.—Se compone de jardín con los dos frentes, sala, hall, 5 habitaciones, baño, dos comedores grandes, antecocina, etc., su terreno mide: 18.15 metros de frente al S., sobre la calle Bogotá, por 43.88 metros de fondo.

Base de venta $ 18.000

El comprador continuará haciendo el servicio de la hipoteca originaria de $ 39.500 que reconoce la propiedad, reducida hoy a pesos 38.369 con 787 milésimos y abonará en dinero el exceso sobre esta suma hasta el precio de compra. Los títulos pueden ser examinados en la oficina del Banco antes del remate. Verificado éste no habrá lugar a reclamo. Seña 5 o/o y comisión 1 o/o que serán exigidas en efectivo en el acto del remate, el que se efectúa con sujeción a lo dispuesto en las leyes vigentes números 8172 y 9155. Por informes, ocurrir al Banco Hipotecario Nacional.—Aviso iniciado en LA PRENSA el 21 de julio de 1916. j21

POR EJECUCION JUDICIAL

—Casa calle Gaona número 3641 entre las de Nogoyá y Lacarra, No. Ho. 19781, serie C. H. A. 6 o/o.—El Banco Hipotecario Nacional rematará en su local:

EL MIERCOLES 9 DE AGOSTO de 1916, a las 1.30 p. m., una casa ubicada en la calle Gaona número 3641, con edificio compuesto de vestíbulo, 3 habitaciones y sala con balcón, dos piezas, cocina, despensa, etc., y azotea con una pieza, y fondo subsuelo, piso bajo y altos con la siguiente distribución: Subsuelo, comprende de tres piezas; piso bajo, garage, una pieza y baño y azotea, tres piezas, correspondiendo el número 3641 a la casa del edificio y el número 3639, a entrada para automóviles. Terreno mide: 25.94 metros de frente al Sur, por 57.52 metros de fondo, o lo más o menos que resulte.

Base de venta, $ 43.500

El comprador continuará haciendo el servicio de la hipoteca originaria de $ 38.000 que reconoce la propiedad, reducida hoy a pesos 36.310 con 456 milésimos y abonará en dinero el exceso sobre esta suma hasta el precio de compra. Los títulos pueden ser examinados en la oficina del Banco antes del remate. Verificado éste no habrá lugar a reclamo. Seña 5 o/o y comisión 1 o/o que serán exigidas en efectivo en el acto del remate, el que se efectúa con sujeción a lo dispuesto en las leyes vigentes números 8172 y 9155. Por informes, ocurrir al Banco Hipotecario Nacional. Aviso iniciado en LA PRENSA el 4 de agosto de 1916. a4

FINCA CALLE ARENALES

número 1726 entre las de Callao y Rodríguez Peña, No. Ho. 6027, Serie C. H. A. 6 o/o. El Banco Hipotecario Nacional rematará en su local.

EL VIERNES 18 de agosto de 1916, a las 2.30 p. m., una finca, ubicada en la calle Arenales número 1726 (antes núm. 1724) entre las de Callao y Rodríguez Peña con edificio compuesto de planta baja y dos pisos altos formando una sola casa, con las siguientes distribuciones PLANTA BAJA: escritorio, toilette, cuarto de calefacción, escalera principal, cocina, antecocina con montaplatos, despensa, baño, escalera de servicio, etc. PRIMER PISO compuesto de sala, hall, vestíbulo, comedor, antecomedor, y SEGUNDO PISO, compuesto de 5 dormitorios y dos cuartos de baño, y en la azotea dos piezas de servicio y baño. Terreno mide: 7 metros 794 milímetros de frente al N., por 29 metros 60 de fondo, o lo más o menos que resulte dentro de sus muros.

Base de venta, $ 102.000

El comprador continuará haciendo el servicio de la hipoteca originaria de $ 75.000 que reconoce la propiedad, reducida hoy a $ 69.677 con 939 milésimos y abonará en dinero el exceso sobre esta suma hasta el precio de compra. Los títulos pueden ser examinados en la oficina del Banco antes del remate. Verificado éste no habrá lugar a reclamo. Seña 5 o/o y comisión 1 o/o, que serán exigidas en efectivo en el acto del remate, el que se efectúa con sujeción a lo dispuesto en las leyes vigentes números 8172 y 9155. Por informes ocurrir al Banco Hipotecario Nacional.—Aviso iniciado en LA PRENSA el 4 de agosto de 1916. a4

Por EJECUCION JUDICIAL

—Casa calle Congreso No. 1650, entre las de Montafieses y Arribeños.—No. Ho. 1802, serie C. H. A. 6 o/o. El Banco Hipotecario Nacional rematará en su local el VIERNES 18 de AGOSTO de 1916 a las 12.30 p. m. una casa ubicada en la calle Congreso No. 1650. Edificio se compone de tres habitaciones, una pieza chica y otra en altos, caballerizas, dos w. c., cocina, etc. Terreno mide: 8.66 metros de frente al NO., 43.35 metros en el costado SO., por igual extensión en su otro costado NE. y 8.66 metros en el contrafrente.

Base de venta, $ 4.100

El comprador continuará haciendo el servicio de la hipoteca originaria de $ 3.500, que reconoce la propiedad, reducida hoy a $ 3.200 con 938 milésimos y abonará en dinero el exceso sobre esta suma hasta el precio de compra. Los títulos pueden ser examinados en la oficina del Banco antes del remate. Verificado éste no habrá lugar a reclamo. Seña 5 o/o y comisión 1 o/o que serán exigidas en efectivo en el acto del remate, el que se efectúa con sujeción a lo dispuesto en las leyes vigentes números 8172 y 9155. Por informes ocurrir al Banco Hipotecario Nacional.—Aviso iniciado en LA PRENSA el 28 de julio de 1916. j25

CASA, CALLE AGRELO NU-

meros 3765|69, entre las de 24 de Noviembre y Loria, No. Ho. 21891, serie C. H. A. 6 o/o.—El Banco Hipotecario Nacional rematará en su local:

EL MIERCOLES 16 DE AGOSTO de 1916, a las 12.15 p. m., una casa ubicada en la calle Agrelo número 3765 (antes número 3743) con edificio compuesto de tres departamentos con la siguiente distribución: el que da sobre la calle, con entrada por el número 3765 la compone de sala, tres habitaciones, comedor, baño, cocina y una pieza de servicio en altos. Los otros dos, con entrada por el número 3743, constan cada uno de tres habitaciones, baño, cocina, etc. Terreno mide: 8.66 metros de frente al S., por 26.50 metros de fondo al N. en su costado O., teniendo en el lado E. 41 metros 668 milímetros.

Base de venta, $ 21.500

El comprador continuará haciendo el servicio de la hipoteca originaria de $ 16.000 que reconoce la propiedad, reducida hoy a pesos 14.503 con 844 milésimos y abonará en dinero el exceso sobre esta suma hasta el precio de compra. Los títulos pueden ser examinados en la oficina del Banco antes del remate. Verificado éste no habrá lugar a reclamo. Seña 5 o/o y comisión 1 o/o que serán exigidas en efectivo en el acto del remate, el que se efectúa con sujeción a lo dispuesto en las leyes vigentes números 8172 y 9155. Por informes ocurrir al Banco Hipotecario Nacional. Aviso iniciado en LA PRENSA el 4 de agosto de 1916. a4

POR EJECUCION JUDICIAL

Finca calle Lavalle 771|75 entre las de Esmeralda y Maipú, N.o H.o 11542, Serie C. H. A. 6 o/o. El Banco Hipotecario Nacional rematará en su local

EL LUNES 21 DE AGOSTO DE 1916 A LAS 12.30 p. m., una finca ubicada en la calle Lavalle número 771|75. Edificio se compone de: piso bajo, cuatro pisos altos con azotea con la siguiente distribución: PISO BAJO, por el número 775 salón de negocio con sótano, una habitación, baño, cocina, etc., y en altos una pieza de servicio. Por el número 771, entrada a un pasaje que conduce a los departamentos de este piso y de los altos. PRIMER DEPARTAMENTO: vestíbulo, comedor, tres habitaciones, baño, cocina, etc., y en altos una pieza de servicio. SEGUNDO DEPARTAMENTO, vestíbulo, comedor, tres habitaciones, baño, cocina, etc., y en altos una pieza de servicio. PRIMER PISO ALTO, consta de tres departamentos, el del frente se compone de comedor, sala, cocina, comedor, tres habitaciones, baño, cocina, w. c., y en altos una pieza de servicio. Los otros dos departamentos son iguales y consta cada uno de vestíbulo, comedor, tres habitaciones, cocina, baño y en altos una pieza de servicio. II° y III° PISOS ALTOS, son todos iguales al primer piso alto con la sola diferencia que los departamentos del frente carecen de hall. AZOTEA, consta de dos piezas. Terreno mide: 8.62 metros de frente al S. por 59.18 metros de fondo o lo más o menos que resulte.

Base de venta, 208,000 pesos.

El comprador continuará haciendo el servicio de la hipoteca originaria de pesos 175,000 que reconoce la propiedad, reducida hoy a pesos 164.869 con 106 milésimos y abonará en dinero el exceso sobre esta suma hasta el precio de compra. Los títulos pueden ser examinados en la oficina del Banco antes del remate. Verificado éste no habrá lugar a reclamo. Seña 5 o/o y comisión 1 o/o que serán exigidas en efectivo en el acto del remate, el que se efectúa con sujeción a lo dispuesto en las leyes vigentes números 8172 y 9155. Por informes ocurrir al Banco Hipotecario Nacional.—Aviso iniciado en LA PRENSA el 28 de julio de 1916. j25

CASA CALLE FRAY CAYE-

tano sin. (correspondiéndole el núm. 1012), entre las de Neuquén y Franklin, No. Ho 9161, Serie C. H. A. 6 o/o. El Banco Hipotecario Nacional rematará en su local.

EL VIERNES 18 de agosto de 1916, a la 1.30 p. m., una casa ubicada en la calle Fray Cayetano sin., correspondiéndole el núm. 1012, entre las de Neuquén y Franklin, con edificio compuesto de tres habitaciones, cocina, w. c., etc. y terreno que mide: 8.66 metros de frente al O., igual dimensión en su contrafrente al E., 21.65 metros en el costado N. e igual dimensión en el del S.

Base de venta $ 5.500

El comprador continuará haciendo el servicio de la hipoteca originaria de $ 2.500 que reconoce la propiedad, reducida hoy a pesos 2.393 con 162 milésimos y abonará en dinero el exceso sobre esta suma hasta el precio de compra. Los títulos pueden ser examinados en la oficina del Banco antes del remate. Verificado éste no habrá lugar a reclamo. Seña 5 o/o y comisión 1 o/o que serán exigidas en efectivo en el acto del remate, el que se efectúa con sujeción a lo dispuesto en las leyes vigentes números 8172 y 9155. Por informes ocurrir al Banco Hipotecario Nacional. Avi